



ΟΡΓΑΝΙΣΜΟΣ
ΛΙΜΕΝΟΣ
ΑΛΕΞΑΝΔΡΟΥΠΟΛΗΣ

Αλεξανδρούπολη, 13- 10 -2017

Αριθμ. Διακήρυξης.: 03/2017

Ταχ/κή Δ/νση : Εμπορικός Λιμένας
Τ.Κ. 68132 Αλεξανδρούπολη
Πληροφορίες : Χρήστος Γκαζέπης (ΠΕ Πολ. Μηχανικός)
Τηλέφωνο : 25510-26251
Fax : 25510-26485
E-mail : ola@otenet.gr
Website : www.ola-sa.gr

ΔΙΑΚΗΡΥΞΗ ΣΥΝΟΠΤΙΚΟΥ ΔΙΑΓΩΝΙΣΜΟΥ

«Συντήρησης εξοπλισμού ανωδομών εμπορικών κρηπιδωμάτων λιμένα Αλεξανδρούπολης»
(Προϋπολογισμού €30.000,00 πλέον ΦΠΑ)

Ο ΟΡΓΑΝΙΣΜΟΣ ΛΙΜΕΝΟΣ ΑΛΕΞΑΝΔΡΟΥΠΟΛΗΣ Α.Ε., προκηρύσσει συνοπτικό διαγωνισμό για την ανάθεση σύμβασης «Συντήρησης εξοπλισμού ανωδομών εμπορικών κρηπιδωμάτων λιμένα Αλεξανδρούπολης».

Το αντικείμενο της σύμβασης αφορά στην **προμήθεια και εγκατάσταση** νέων και στην επανατοποθέτηση αποξηλωθέντων υλικών προσκρουστήρων επί των κρηπιδωμάτων του νέου προβλήτα ΣΕΜΠΟ λιμένα Αλεξανδρούπολης, στη συντήρηση υφιστάμενων προσκρουστήρων στον ίδιο προβλήτα και στην προμήθεια και εγκατάσταση μίας χυτοχαλύβδινης δέστρας επί υφιστάμενου κρηπιδώματος στον κεντρικό εμπορικό προβλήτα λιμένα Αλεξανδρούπολης, σύμφωνα με τα στοιχεία της Μελέτης και τις Τεχνικές Προδιαγραφές του ΠΑΡΑΡΤΗΜΑΤΟΣ Α της παρούσας.

Κριτήριο κατακύρωσης είναι η πλέον συμφέρουσα από οικονομική άποψη προσφορά, βάσει της τιμής.

ΑΡΘΡΟ 1

Ισχύουσες Διατάξεις

Η διενέργεια του συνοπτικού διαγωνισμού, βάσει της παρούσας, θα γίνει σύμφωνα με:

- Το ν. 2932/2001 όπως τροποποιήθηκε και ισχύει.
- Την από 21-03-2003 Σύμβαση παραχώρησης μεταξύ Ελληνικού Δημοσίου και ΟΛΑ ΑΕ.
- Το ν. 4412/2016 «Δημόσιες Συμβάσεις Έργων, Προμηθειών και Υπηρεσιών» (ΦΕΚ 147 Α' 8/8/2016)» και τις κατ' εξουσιοδότηση αυτού εκδοθείσες Υ.Α.
- Τις Κατευθυντήριες Οδηγίες της Ενιαίας Ανεξάρτητης Αρχής Δημοσίων Συμβάσεων, αναφορικά με την εφαρμογή των διατάξεων του ν. 4412/2016.

- Το ν. 4250/2014 (ΦΕΚ Α' 74) «Διοικητικές Απλουστεύσεις - Καταργήσεις, Συγχωνεύσεις Νομικών Προσώπων και Υπηρεσιών του Δημοσίου Τομέα-Τροποποίηση Διατάξεων του π.δ. 318/1992 (Α' 161) και λοιπές ρυθμίσεις» και ειδικότερα τις διατάξεις του άρθρου 1.
- Την ένταξη του υπ' αριθ. 2016ΣΕ18900053 έργου στο ΠΔΕ2016, δυνάμει της από 01-11-2016 Υ.Α. (Α.Δ.Α.: 7Α1Σ4653Ο7-Ξ90).
- Την Αναπροσαρμογή και Συμπλήρωση Ενιαίων Τιμολογίων Λιμενικών Έργων βάσει του ΦΕΚ 363Β/19-02-2013.
- Την ΕΛΟΤ Τ.Π.1501-09-13-01-00:2009 (ΦΕΚ 2221Β/30-07-2012)
- Την υπ' αριθ. 94/11/27-09-2017 απόφαση του Διοικητικού Συμβουλίου της Ο.Λ.Α. Α.Ε., με την οποία εγκρίθηκαν οι τεχνικές προδιαγραφές και οι όροι της παρούσας.

ΑΡΘΡΟ 2

Συμβατικά στοιχεία

Τα έγγραφα της διαδικασίας σύναψης σύμβασης κατά σειρά ισχύος είναι :

1. Η παρούσα διακήρυξη με τα συνοδευτικά Παραρτήματά της
2. Η προσφορά του Αναδόχου

Κατά την εκτέλεση της σύμβασης εφαρμόζονται επιπλέον:

- α) οι διατάξεις του ν.4412/2016,
- β) οι όροι της σύμβασης και συμπληρωματικά
- γ) ο Αστικός Κώδικας κλπ ισχύουσες διατάξεις, προδιαγραφές κλπ

ΑΡΘΡΟ 3

Προϋπολογισμός σύμβασης

ΠΡΟΥΠΟΛΟΓΙΣΜΟΣ (χωρίς Φ.Π.Α.)	30.000,00 €
Φ.Π.Α 24%	7.200,00 €
ΣΥΝΟΛΙΚΗ ΔΑΠΑΝΗ	37.200,00 €

ΑΡΘΡΟ 4

Χρόνος και Τόπος Διεξαγωγής του Διαγωνισμού

Ο διαγωνισμός θα γίνει στα γραφεία του ΟΡΓΑΝΙΣΜΟΥ ΛΙΜΕΝΟΣ ΑΛΕΞΑΝΔΡΟΥΠΟΛΗΣ Α.Ε., Εμπορικός Λιμένας Αλεξανδρούπολης, την 26/10/2017, ημέρα Πέμπτη και ώρα 10:00 π.μ, από την αρμόδια επιτροπή διαγωνισμού της Ο.Λ.Α. Α.Ε.

Η ανωτέρω ημερομηνία και ώρα είναι και η καταληκτική για την υποβολή προσφορών από τους υποψήφιους οικονομικούς φορείς, αυτοπροσώπως ή μέσω νομίμως εξουσιοδοτημένου εκπροσώπου. Οι προσφορές με όλα τα απαραίτητα στοιχεία όπως περιγράφονται στο αρ. 8 της

παρούσης, θα κατατίθενται στην υπηρεσία πρωτοκόλλου της Ο.Λ.Α. Α.Ε.

ΑΡΘΡΟ 5

Δικαίωμα Συμμετοχής – Λόγοι αποκλεισμού

Δικαίωμα συμμετοχής στη διαδικασία σύναψης της παρούσας σύμβασης έχουν φυσικά ή νομικά πρόσωπα και σε περίπτωση ενώσεων οικονομικών φορέων, τα μέλη αυτών, που είναι εγκατεστημένα σε:

- α) κράτος-μέλος της Ένωσης,
- β) κράτος-μέλος του Ευρωπαϊκού Οικονομικού Χώρου (Ε.Ο.Χ.),
- γ) τρίτες χώρες που έχουν υπογράψει και κυρώσει τη ΣΔΣ, στο βαθμό που η υπό ανάθεση δημόσια σύμβαση καλύπτεται από τα Παραρτήματα 1, 2, 4 και 5 και τις γενικές σημειώσεις του σχετικού με την Ένωση Προσαρτήματος Ι της ως άνω Συμφωνίας, καθώς και
- δ) σε τρίτες χώρες που δεν εμπίπτουν στην ανωτέρω περίπτωση γ' και έχουν συνάψει διμερείς ή πολυμερείς συμφωνίες με την Ένωση σε θέματα διαδικασιών ανάθεσης δημοσίων συμβάσεων.

Η συμμετοχή στο διαγωνισμό προϋποθέτει ότι ο διαγωνιζόμενος είναι πλήρως ενήμερος της παρούσας και ότι αποδέχεται όλους τους όρους ανεπιφύλακτα. Η επίδοση της προσφοράς από το διαγωνιζόμενο αποτελεί τεκμήριο ότι αυτός είχε και έλαβε υπόψη κατά τη σύνταξη της προσφοράς του, τις γενικές συνθήκες της σύμβασης ως και τα στοιχεία της αντίστοιχης μελέτης και των τεχνικών προδιαγραφών (ΠΑΡΑΡΤΗΜΑ – Α).

Αποκλείεται από τη συμμετοχή στο διαγωνισμό προσφέρων οικονομικός φορέας, εφόσον συντρέχει στο πρόσωπό του (εάν πρόκειται για μεμονωμένο φυσικό ή νομικό πρόσωπο) ή σε ένα από τα μέλη του (εάν πρόκειται για ένωση οικονομικών φορέων) ένας ή περισσότεροι από τους ακόλουθους λόγους:

5.1. Όταν υπάρχει σε βάρος του τελεσίδικη καταδικαστική απόφαση για έναν από τους ακόλουθους λόγους :

- α) συμμετοχή σε εγκληματική οργάνωση, όπως αυτή ορίζεται στο άρθρο 2 της απόφασης-πλαίσιο 2008/841/ΔΕΥ του Συμβουλίου της 24ης Οκτωβρίου 2008, για την καταπολέμηση του οργανωμένου εγκλήματος (ΕΕ L 300 της 11.11.2008 σ.42),
- β) δωροδοκία, όπως ορίζεται στο άρθρο 3 της σύμβασης περί της καταπολέμησης της διαφθοράς στην οποία ενέχονται υπάλληλοι των Ευρωπαϊκών Κοινοτήτων ή των κρατών-μελών της Ένωσης (ΕΕ C 195 της 25.6.1997, σ. 1) και στην παράγραφο 1 του άρθρου 2 της απόφασης-πλαίσιο 2003/568/ΔΕΥ του Συμβουλίου της 22ας Ιουλίου 2003, για την καταπολέμηση της δωροδοκίας στον ιδιωτικό τομέα (ΕΕ L 192 της 31.7.2003, σ. 54), καθώς και όπως ορίζεται στην κείμενη νομοθεσία ή στο εθνικό δίκαιο του οικονομικού φορέα,
- γ) απάτη, κατά την έννοια του άρθρου 1 της σύμβασης σχετικά με την προστασία των οικονομικών συμφερόντων των Ευρωπαϊκών Κοινοτήτων (ΕΕ C 316 της 27.11.1995, σ. 48), η οποία κυρώθηκε με το ν. 2803/2000 (Α' 48),

- δ) τρομοκρατικά εγκλήματα ή εγκλήματα συνδεόμενα με τρομοκρατικές δραστηριότητες, όπως ορίζονται, αντιστοίχως, στα άρθρα 1 και 3 της απόφασης-πλαίσιο 2002/475/ΔΕΥ του Συμβουλίου της 13ης Ιουνίου 2002, για την καταπολέμηση της τρομοκρατίας (ΕΕ L 164 της 22.6.2002, σ. 3) ή ηθική αυτουργία ή συνέργεια ή απόπειρα διάπραξης εγκλήματος, όπως ορίζονται στο άρθρο 4 αυτής,
- ε) νομιμοποίηση εσόδων από παράνομες δραστηριότητες ή χρηματοδότηση της τρομοκρατίας, όπως αυτές ορίζονται στο άρθρο 1 της Οδηγίας 2005/60/ΕΚ του Ευρωπαϊκού Κοινοβουλίου και του Συμβουλίου της 26ης Οκτωβρίου 2005, σχετικά με την πρόληψη της χρησιμοποίησης του χρηματοπιστωτικού συστήματος για τη νομιμοποίηση εσόδων από παράνομες δραστηριότητες και τη χρηματοδότηση της τρομοκρατίας (ΕΕ L 309 της 25.11.2005, σ. 15), η οποία ενσωματώθηκε στην εθνική νομοθεσία με το ν. 3691/2008 (Α' 166),
- στ) παιδική εργασία και άλλες μορφές εμπορίας ανθρώπων, όπως ορίζονται στο άρθρο 2 της Οδηγίας 2011/36/ΕΕ του Ευρωπαϊκού Κοινοβουλίου και του Συμβουλίου της 5ης Απριλίου 2011, για την πρόληψη και την καταπολέμηση της εμπορίας ανθρώπων και για την προστασία των θυμάτων της, καθώς και για την αντικατάσταση της απόφασης-πλαίσιο 2002/629/ΔΕΥ του Συμβουλίου (ΕΕ L 101 της 15.4.2011, σ. 1), η οποία ενσωματώθηκε στην εθνική νομοθεσία με το ν. 4198/2013 (Α' 215).

Ο οικονομικός φορέας αποκλείεται, επίσης, όταν το πρόσωπο εις βάρος του οποίου εκδόθηκε τελεσίδικη καταδικαστική απόφαση είναι μέλος του διοικητικού, διευθυντικού ή εποπτικού οργάνου του ή έχει εξουσία εκπροσώπησης, λήψης αποφάσεων ή ελέγχου σε αυτό.

Στις περιπτώσεις εταιρειών περιορισμένης ευθύνης (Ε.Π.Ε.) και προσωπικών εταιρειών (Ο.Ε. και Ε.Ε.) και ΙΚΕ ιδιωτικών κεφαλαιουχικών εταιρειών, η υποχρέωση του προηγούμενου εδαφίου αφορά κατ' ελάχιστον στους διαχειριστές.

Στις περιπτώσεις ανωνύμων εταιρειών (Α.Ε.), η υποχρέωση του προηγούμενου εδαφίου αφορά κατ' ελάχιστον τον Διευθύνοντα Σύμβουλο, καθώς και όλα τα μέλη του Διοικητικού Συμβουλίου.

Σε όλες τις υπόλοιπες περιπτώσεις νομικών προσώπων, η υποχρέωση των προηγούμενων εδαφίων αφορά στους νόμιμους εκπροσώπους τους.

5.2. Όταν ο προσφέρων έχει αθετήσει τις υποχρεώσεις του όσον αφορά στην καταβολή φόρων ή εισφορών κοινωνικής ασφάλισης και αυτό έχει διαπιστωθεί από δικαστική ή διοικητική απόφαση με τελεσίδικη και δεσμευτική ισχύ, σύμφωνα με διατάξεις της χώρας όπου είναι εγκατεστημένος ή την εθνική νομοθεσία ή/και όταν η αναθέτουσα αρχή μπορεί να αποδείξει με τα κατάλληλα μέσα ότι ο προσφέρων έχει αθετήσει τις υποχρεώσεις του όσον αφορά την καταβολή φόρων ή εισφορών κοινωνικής ασφάλισης.

Αν ο προσφέρων είναι Έλληνας πολίτης ή έχει την εγκατάστασή του στην Ελλάδα, οι υποχρεώσεις του που αφορούν τις εισφορές κοινωνικής ασφάλισης καλύπτουν τόσο την κύρια όσο και την επικουρική ασφάλιση.

Δεν αποκλείεται ο προσφέρων οικονομικός φορέας, όταν έχει εκπληρώσει τις υποχρεώσεις του είτε καταβάλλοντας τους φόρους ή τις εισφορές κοινωνικής ασφάλισης που οφείλει, συμπεριλαμβανομένων, κατά περίπτωση, των δεδουλευμένων τόκων ή των προστίμων είτε υπαγόμενος σε δεσμευτικό διακανονισμό για την καταβολή τους.

5.3. Εάν τελεί υπό πτώχευση ή έχει υπαχθεί σε διαδικασία εξυγίανσης ή ειδικής εκκαθάρισης ή τελεί υπό αναγκαστική διαχείριση από εκκαθαριστή ή από το δικαστήριο ή έχει υπαχθεί σε διαδικασία πτωχευτικού συμβιβασμού ή έχει αναστείλει τις επιχειρηματικές του δραστηριότητες ή εάν βρίσκεται σε οποιαδήποτε ανάλογη κατάσταση προκύπτουσα από παρόμοια διαδικασία, προβλεπόμενη σε εθνικές διατάξεις νόμου.

ΑΡΘΡΟ 6

Κριτήρια ποιοτικής επιλογής

6.1 Κριτήρια καταλληλότητας άσκησης επαγγελματικής δραστηριότητας

Οι οικονομικοί φορείς που συμμετέχουν στη διαδικασία σύναψης της παρούσας σύμβασης απαιτείται να ασκούν εμπορική ή βιομηχανική ή βιοτεχνική δραστηριότητα συναφή με το αντικείμενο της σύμβασης (παραγωγή η εμπορία εξοπλισμού λιμένων) και να είναι εγγεγραμμένοι σε ένα από τα βιοτεχνικά ή εμπορικά ή βιομηχανικά μητρώα που τηρούνται στο κράτος – μέλος εγκατάστασής τους (σύμφωνα με το αρθ.305 και το αρθ.75 παρ. 2 του ν.4412/2016). Στην περίπτωση ενώσεων οικονομικών φορέων η παραπάνω προϋπόθεση ισχύει για όλα τα μέλη αυτών.

6.2 Οικονομική και χρηματοοικονομική επάρκεια

Οι συμμετέχοντες οικονομικοί φορείς απαιτείται να διαθέτουν μέσο ειδικό (από παρεμφερή είδη του αντικειμένου της προμήθειας ήτοι προσκρουστήρες, δέστρες) κύκλο εργασιών, κατά τις τρεις προηγούμενες οικονομικές χρήσεις, τουλάχιστον ίσο με το διπλάσιο της προϋπολογισθείσας δαπάνης του διαγωνισμού (ήτοι 74.400,00 € με ΦΠΑ).

6.3 Τεχνική και επαγγελματική ικανότητα

Οι συμμετέχοντες οικονομικοί φορείς απαιτείται να έχουν εκτελέσει κατά τη διάρκεια της τελευταίας τριετίας (2014, 2015 και 2016) τουλάχιστον μία ανά έτος σύμβαση προμήθειας του ίδιου αντικειμένου (προσκρουστήρες, δέστρες), αξίας τουλάχιστον ίσης με την προϋπολογισθείσα δαπάνη του διαγωνισμού (ήτοι 37.200,00 € με Φ.Π.Α.)

6.4 Πρότυπα διασφάλισης ποιότητας και περιβαλλοντική διαχείρισης

Οι κατασκευαστές των προσφερόμενων υλικών καθώς και ο υποψήφιος στο διαγωνισμό οικονομικός φορέας (όταν αυτός δεν είναι ο κατασκευαστής), οφείλουν να συμμορφώνονται κατ' ελάχιστο με τα πρότυπα διασφάλισης διαχείρισης ποιότητας (π.χ EN ISO 9001) και περιβαλλοντικής διαχείρισης (π.χ EN ISO 14001). Επίσης, ο υποψήφιος στο διαγωνισμό οικονομικός φορέας οφείλει να συμμορφώνεται με το πρότυπο διασφάλισης διαχείρισης ασφάλειας και υγείας της εργασίας (π.χ. OHSAS 18001).

ΑΡΘΡΟ 7**Απόδειξη δικαιώματος συμμετοχής – πλήρωσης ποιοτικών κριτηρίων**

7.1. Προς προκαταρκτική απόδειξη (κατά την υποβολή προσφορών), ότι οι προσφέροντες οικονομικοί φορείς:

α) έχουν δικαίωμα συμμετοχής και δεν βρίσκονται σε μία από τις καταστάσεις του Άρθρου 5 της παρούσης και

β) πληρούν τα σχετικά κριτήρια επιλογής του Άρθρου 6 της παρούσης,

προσκομίζουν κατά την υποβολή της προσφοράς τους ως δικαιολογητικό συμμετοχής, το προβλεπόμενο από το άρθρο 79 παρ. 4 του ν. 4412/2016 Τυποποιημένο Έντυπο Υπεύθυνης Δήλωσης (ΤΕΥΔ) (Β/3698/16-11-2016), σύμφωνα με το επισυναπτόμενο στην παρούσα Παράρτημα Δ, το οποίο αποτελεί ενημερωμένη υπεύθυνη δήλωση, με τις συνέπειες του ν. 1599/1986.

Το ΤΕΥΔ σε επεξεργάσιμη μορφή είναι αναρτημένο στην ιστοσελίδα της Ο.Λ.Α. Α.Ε. (www.ola-sa.gr).

7.2. Για την απόδειξη της μη συνδρομής των λόγων αποκλεισμού του Άρθρου 5 οι προσφέροντες οικονομικοί φορείς προσκομίζουν αντίστοιχα τα παρακάτω δικαιολογητικά:

α) για την παράγραφο 5.1 απόσπασμα του σχετικού μητρώου, όπως του ποινικού μητρώου ή, ελλείψει αυτού, ισοδύναμο έγγραφο που εκδίδεται από αρμόδια δικαστική ή διοικητική αρχή του κράτους-μέλους ή της χώρας καταγωγής ή της χώρας όπου είναι εγκατεστημένος ο οικονομικός φορέας, από το οποίο προκύπτει ότι πληρούνται αυτές οι προϋποθέσεις. Η υποχρέωση προσκόμισης του ως άνω αποσπάσματος αφορά και στα μέλη του διοικητικού, διευθυντικού ή εποπτικού οργάνου του εν λόγω οικονομικού φορέα ή στα πρόσωπα που έχουν εξουσία εκπροσώπησης, λήψης αποφάσεων ή ελέγχου σε αυτό κατά τα ειδικότερα αναφερόμενα στην ως άνω παράγραφο,

β) για τις παραγράφους 5.2 και 5.3 πιστοποιητικά που εκδίδονται από την αρμόδια αρχή του οικείου κράτους - μέλους ή χώρας εγκατάστασης. Αν το κράτος-μέλος ή η εν λόγω χώρα δεν εκδίδει τέτοιου είδους έγγραφο ή πιστοποιητικό ή όπου το έγγραφο ή το πιστοποιητικό αυτό δεν καλύπτει όλες τις περιπτώσεις που αναφέρονται στις παραγράφους 5.2 και 5.3, το έγγραφο ή το πιστοποιητικό μπορεί να αντικαθίσταται από ένορκη βεβαίωση ή, στα κράτη - μέλη ή στις χώρες όπου δεν προβλέπεται ένορκη βεβαίωση, από υπεύθυνη δήλωση του ενδιαφερομένου ενώπιον αρμόδιας δικαστικής ή διοικητικής αρχής, συμβολαιογράφου ή αρμόδιου επαγγελματικού ή εμπορικού οργανισμού του κράτους - μέλους ή της χώρας καταγωγής ή της χώρας όπου είναι εγκατεστημένος ο οικονομικός φορέας. Οι αρμόδιες δημόσιες αρχές παρέχουν, όπου κρίνεται αναγκαίο, επίσημη δήλωση στην οποία αναφέρεται ότι δεν εκδίδονται τα έγγραφα ή τα πιστοποιητικά της παρούσας παραγράφου ή ότι τα έγγραφα αυτά δεν καλύπτουν όλες τις περιπτώσεις που αναφέρονται στις παραγράφους 5.2 και 5.3

7.3. Για την απόδειξη της απαίτησης της παρ. 6.1. (απόδειξη καταλληλότητας για την άσκηση επαγγελματικής δραστηριότητας) προσκομίζουν πιστοποιητικό/βεβαίωση του οικείου

επαγγελματικού ή εμπορικού μητρώου του κράτους εγκατάστασης. Οι οικονομικοί φορείς που είναι εγκατεστημένοι σε κράτος μέλος της Ευρωπαϊκής Ένωσης προσκομίζουν πιστοποιητικό/βεβαίωση του αντίστοιχου επαγγελματικού ή εμπορικού μητρώου του Παραρτήματος XI του Προσαρτήματος Α' του ν. 4412/2016, με το οποίο πιστοποιείται αφενός η εγγραφή τους σε αυτό και αφετέρου το ειδικό επάγγελμά τους. Στην περίπτωση που χώρα δεν τηρεί τέτοιο μητρώο, το έγγραφο ή το πιστοποιητικό μπορεί να αντικαθίσταται από ένορκη βεβαίωση ή, στα κράτη - μέλη ή στις χώρες όπου δεν προβλέπεται ένορκη βεβαίωση, από υπεύθυνη δήλωση του ενδιαφερομένου ενώπιον αρμόδιας δικαστικής ή διοικητικής αρχής, συμβολαιογράφου ή αρμόδιου επαγγελματικού ή εμπορικού οργανισμού της χώρας καταγωγής ή της χώρας όπου είναι εγκατεστημένος ο οικονομικός φορέας ότι δεν τηρείται τέτοιο μητρώο και ότι ασκεί τη δραστηριότητα που απαιτείται για την εκτέλεση του αντικειμένου της υπό ανάθεση σύμβασης.

Οι εγκατεστημένοι στην Ελλάδα οικονομικοί φορείς προσκομίζουν βεβαίωση εγγραφής στο Βιοτεχνικό ή Εμπορικό ή Βιομηχανικό Επιμελητήριο.

7.4. Για την απόδειξη της οικονομικής και χρηματοοικονομικής επάρκειας της παραγράφου 6.2 οι οικονομικοί φορείς προσκομίζουν αποσπάσματα ισολογισμών ή οποιοδήποτε άλλο κατάλληλο έγγραφο αποδεικνύει την οικονομική και χρηματοοικονομική του επάρκεια.

7.5. Για την απόδειξη της τεχνικής ικανότητας της παραγράφου 6.3 οι οικονομικοί φορείς προσκομίζουν κατάλογο κυριότερων παραδόσεων που πραγματοποιήθηκαν κατά την προηγούμενη τριετία, με αναφορά του αντίστοιχου ποσού, της ημερομηνίας και του δημοσίου ή ιδιωτικού παραλήπτη. Οι παραδόσεις αποδεικνύονται: α) εάν ο αποδέκτης είναι αναθέτουσα αρχή/φορέας, με πιστοποιητικά που έχουν εκδοθεί ή θεωρηθεί από την αρμόδια αρχή β) εάν ο αποδέκτης είναι ιδιωτικός φορέας, με υποβολή αντιγράφων/ων τιμολογίων και δελτίων αποστολής με βεβαίωση του αγοραστή ή εάν τούτο δεν είναι δυνατόν με απλή δήλωση του οικονομικού φορέα.

7.6. Για την απόδειξη της συμμόρφωσής τους με πρότυπα διασφάλισης ποιότητας, περιβαλλοντικής διαχείρισης και ασφάλειας – υγείας στην εργασία, της παραγράφου 6.4, οι οικονομικοί φορείς προσκομίζουν τα αντίστοιχα, δηλωθέντα πιστοποιητικά.

7.7. Για την απόδειξη της νόμιμης σύστασης και εκπροσώπησης, στις περιπτώσεις που ο οικονομικός φορέας είναι νομικό πρόσωπο, προσκομίζει τα κατά περίπτωση νομιμοποιητικά έγγραφα σύστασης και νόμιμης εκπροσώπησης (όπως καταστατικά, πιστοποιητικά μεταβολών, αντίστοιχα ΦΕΚ, συγκρότηση Δ.Σ. σε σώμα, σε περίπτωση Α.Ε., κλπ., ανάλογα με τη νομική μορφή του διαγωνιζομένου). Από τα ανωτέρω έγγραφα πρέπει να προκύπτουν η νόμιμη σύστασή του, όλες οι σχετικές τροποποιήσεις των καταστατικών, το/τα πρόσωπο/α που δεσμεύει/ουν νόμιμα την εταιρία κατά την ημερομηνία διενέργειας του διαγωνισμού (νόμιμος εκπρόσωπος, δικαίωμα υπογραφής κλπ.), τυχόν τρίτοι, στους οποίους έχει χορηγηθεί εξουσία εκπροσώπησης, καθώς και η θητεία του/των ή/και των μελών του οργάνου διοίκησης/ νόμιμου εκπροσώπου.

7.8. Οι οικονομικοί φορείς που είναι εγγεγραμμένοι σε επίσημους καταλόγους που προβλέπονται από τις εκάστοτε ισχύουσες εθνικές διατάξεις ή διαθέτουν πιστοποίηση από οργανισμούς πιστοποίησης που συμμορφώνονται με τα ευρωπαϊκά πρότυπα πιστοποίησης, κατά την έννοια του Παραρτήματος VII του Προσαρτήματος Α' του ν. 4412/2016, μπορούν να

προσκομίζουν στις αναθέτουσες αρχές πιστοποιητικό εγγραφής εκδιδόμενο από την αρμόδια αρχή ή το πιστοποιητικό που εκδίδεται από τον αρμόδιο οργανισμό πιστοποίησης.

Στα πιστοποιητικά αυτά αναφέρονται τα δικαιολογητικά βάσει των οποίων έγινε η εγγραφή των εν λόγω οικονομικών φορέων στον επίσημο κατάλογο ή η πιστοποίηση και η κατάταξη στον εν λόγω κατάλογο.

Η πιστοποιούμενη εγγραφή στους επίσημους καταλόγους από τους αρμόδιους οργανισμούς ή το πιστοποιητικό, που εκδίδεται από τον οργανισμό πιστοποίησης, συνιστά τεκμήριο καταλληλότητας όσον αφορά τις απαιτήσεις ποιοτικής επιλογής, τις οποίες καλύπτει ο επίσημος κατάλογος ή το πιστοποιητικό.

Οι οικονομικοί φορείς που είναι εγγεγραμμένοι σε επίσημους καταλόγους απαλλάσσονται από την υποχρέωση υποβολής των δικαιολογητικών που αναφέρονται στο πιστοποιητικό εγγραφής τους.

7.9. Οι ενώσεις οικονομικών φορέων που υποβάλλουν κοινή προσφορά, υποβάλλουν τα παραπάνω, κατά περίπτωση δικαιολογητικά, για κάθε οικονομικό φορέα που συμμετέχει στην ένωση, σύμφωνα με τα ειδικότερα προβλεπόμενα στο άρθρο 19 παρ. 2 του ν. 4412/2016.

ΑΡΘΡΟ 8

Σύνταξη Προσφορών

Οι προσφορές κατατίθενται σε σφραγισμένο φάκελο, στο εξωτερικό μέρος του οποίου αναγράφονται τα εξής:

- ΠΡΟΣΦΟΡΑ

ΠΡΟΣ: ΟΡΓΑΝΙΣΜΟΣ ΛΙΜΕΝΟΣ ΑΛΕΞΑΝΔΡΟΥΠΟΛΗΣ Α.Ε.

- Αριθμός Διακήρυξης: 03/2017

«Συντήρηση εξοπλισμού ανωδομών εμπορικού λιμένα Αλεξανδρούπολης»

- Η καταληκτική ημερομηνία (ημερομηνία λήξης προθεσμίας υποβολής προσφορών), όπως ορίζεται στο Άρθ.4 της παρούσης.

- Τα στοιχεία του οικονομικού φορέα.

Εντός του ανωτέρω, κυρίως φακέλου, περιλαμβάνονται οι κάτωθι υποφάκελοι, οι οποίοι θα φέρουν εξωτερικά όλες τις ενδείξεις του κυρίως φακέλου.

8.1. «Φάκελος Δικαιολογητικών Συμμετοχής», ο οποίος περιλαμβάνει:

α) Το τυποποιημένο έντυπο υπεύθυνης δήλωσης (Τ.Ε.Υ.Δ.), σύμφωνα με την παρ. 7.1 της παρούσης

β) Εγγύηση συμμετοχής στο διαγωνισμό για ποσό που θα καλύπτει το 2% της συνολικής προϋπολογισθείσης δαπάνης των προσφερόμενων ειδών, άνευ του ΦΠΑ, σύμφωνα με το άρθρο 72 του Ν.4412/2016 και το υπόδειγμα του ΠΑΡΑΡΤΗΜΑΤΟΣ Γ της παρούσης.

Οι ενώσεις οικονομικών φορέων που υποβάλλουν κοινή προσφορά, υποβάλλουν το ΤΕΥΔ για κάθε οικονομικό φορέα που συμμετέχει στην ένωση.

8.2 «Φάκελος Τεχνικής Προσφοράς», ο οποίος θα περιέχει τα τεχνικά στοιχεία της προσφοράς, η αυθεντικότητα των οποίων πρέπει να μπορεί να βεβαιώνεται ανά πάσα στιγμή, κατόπιν αιτήσεως της αναθέτουσας αρχής και ο οποίος, **επί ποινή αποκλεισμού θα περιλαμβάνει κατ' ελάχιστον:**

- I. Υπεύθυνη Δήλωση για την προέλευση και το εργοστάσιο κατασκευής των προς προμήθεια υλικών (ελαστικά σκέλη προσκρουστήρων, δέστρα) και τη συμμόρφωση τους με τις τεχνικές προδιαγραφές της διακήρυξης. Εφόσον για την παραγωγή του τελικού προϊόντος μεσολαβούν διάφορες φάσεις βιομηχανοποίησης, πρέπει να δηλώνεται στην προσφορά το κατά περίπτωση εργοστάσιο και ο τόπος εγκατάστασης του, καθώς και το ποσοστό συμμετοχής στην διαμόρφωση της τιμής του τελικού προϊόντος για κάθε μία από αυτές τις φάσεις. Επίσης, ο συμμετέχων οικονομικός φορέας θα δηλώσει ότι διαθέτει την απαιτούμενη τεχνική επάρκεια για την πλήρη εγκατάσταση των προφερόμενων υλικών σύμφωνα με τις οδηγίες του κατασκευαστή και την εκτέλεση των λοιπών εργασιών που προβλέπονται από την παρούσα διακήρυξη.
- II. Τεχνικά φυλλάδια (Prospectus - Technical Data), σχέδια του προσφερομένου τύπου προσκρουστήρα και δέστρας ή/και γενικά κάθε άλλο χρήσιμο στοιχείο για την απόκτηση πλήρους και σαφούς γνώμης για τα προσφερόμενα είδη.
- III. Τεχνική περιγραφή στην **Ελληνική** γλώσσα με πλήρη, σαφή και αναλυτικά τεχνικά στοιχεία για τα προσφερόμενα είδη και τον τρόπο τοποθέτησης τους, για να είναι δυνατή η αξιολόγηση του παρόντος διαγωνισμού, με βάση τη μελέτη και τις τεχνικές προδιαγραφές που θέτει η παρούσα διακήρυξη, χωρίς ανάγκη αίτησης υπό της οικείας Επιτροπής διενέργειας του διαγωνισμού συμπληρωματικών στοιχείων.
- V. Πιστοποιητικά κατασκευαστή των προσφερόμενων υλικών.
- VI. Συμπληρωμένο Πίνακα Συμμόρφωσης, σύμφωνα με το παρακάτω υπόδειγμα:

ΠΙΝΑΚΑΣ ΣΥΜΜΟΡΦΩΣΗΣ ΠΡΟΣΦΕΡΟΜΕΝΩΝ ΥΛΙΚΩΝ			
A/A	ΑΠΑΙΤΗΣΕΙΣ	ΑΠΑΝΤΗΣΗ ΟΙΚΟΝΟΜΙΚΟΥ ΦΟΡΕΑ	ΠΑΡΑΠΟΜΠΗ ΣΕ ΕΓΓΡΑΦΟ ή ΤΕΧΝΙΚΟ ΦΥΛΛΑΔΙΟ
1	Συμμόρφωση ελαστικού κατασκευής προσκρουστήρων με απαιτήσεις παρ. 4.1.2 του Παραρτήματος Ι	ΝΑΙ/ΟΧΙ	
2	Συμμόρφωση προσκρουστήρων με απαιτήσεις απόδοσης παρ. 4.1.3 του Παραρτήματος Ι	ΝΑΙ/ΟΧΙ	

Α/Α	ΑΠΑΙΤΗΣΕΙΣ	ΑΠΑΝΤΗΣΗ ΟΙΚΟΝΟΜΙΚΟΥ ΦΟΡΕΑ	ΠΑΡΑΠΟΜΠΗ ΣΕ ΕΓΓΡΑΦΟ ή ΤΕΧΝΙΚΟ ΦΥΛΛΑΔΙΟ
3	Συμμόρφωση κοχλιών και εξαρτημάτων αγκύρωσης προσκρουστήρων με απαιτήσεις της παρ. 4.1.4 του Παραρτήματος Ι	ΝΑΙ/ΟΧΙ	
4	Συμμόρφωση χυτοχαλύβδινης δέστρας με απαιτήσεις της παρ. 4.2 (ΕΛΟΤ Τ.Π.1501-09-13-01-00:2009) του Παραρτήματος Ι	ΝΑΙ/ΟΧΙ	
5	Συμμόρφωση κατασκευαστών των προσφερόμενων υλικών (όταν αυτοί δεν είναι ο συμμετέχοντες οικονομικοί φορείς) με τα πρότυπα διασφάλισης διαχείρισης ποιότητας (π.χ EN ISO 9001) και περιβαλλοντικής διαχείρισης (π.χ EN ISO 14001)	ΝΑΙ/ΟΧΙ	
6	Χρόνος παράδοσης		
7	Εγγυημένη λειτουργία προμήθειας		

8.3. «Φάκελος Οικονομικής Προσφοράς», στον οποίο θα περιλαμβάνεται η οικονομική προσφορά του προσφέροντος, υπογεγραμμένη και σφραγισμένη, σε έντυπο σύμφωνα με το υπόδειγμα του ΠΑΡΑΡΤΗΜΑΤΟΣ Β της παρούσης. Η οικονομική προσφορά (προσφερόμενη τιμή) δίδεται σε ΕΥΡΩ.

Οι προσφορές υπογράφονται από τους ίδιους τους διαγωνιζόμενους ή τους νόμιμους εκπροσώπους τους. Οι προσφορές ενώσεων προμηθευτών υπογράφονται υποχρεωτικά από όλα τα μέλη της ένωσης είτε από διορισμένο με συμβολαιογραφικό έγγραφο κοινό εκπρόσωπο της ενώσεως, με ειδική προς τούτο σαφή εξουσιοδότηση. Προσφορές που δεν έχουν την υπογραφή του διαγωνιζόμενου απορρίπτονται.

Κριτήριο κατακύρωσης είναι η πλέον συμφέρουσα από οικονομική άποψη προσφορά, βάσει τιμής, μεταξύ των διαγωνιζομένων προϊόντων, τα οποία πληρούν απολύτως τις τεχνικές προδιαγραφές της παρούσης μελέτης.

Οι υποβαλλόμενες προσφορές ισχύουν και δεσμεύουν τους οικονομικούς φορείς για διάστημα έξι (6) μηνών από την επόμενη της διενέργειας του διαγωνισμού.

Στην προσφερόμενη τιμή περιλαμβάνονται οι υπέρ τρίτων κρατήσεις, ως και κάθε άλλη επιβάρυνση, σύμφωνα με την κείμενη νομοθεσία.

Ως απαράδεκτες θα απορρίπτονται προσφορές στις οποίες: α) δεν δίνεται τιμή σε ΕΥΡΩ ή που καθορίζεται σχέση ΕΥΡΩ προς ξένο νόμισμα, β) δεν προκύπτει με σαφήνεια η προσφερόμενη τιμή, γ) η τιμή υπερβαίνει τον προϋπολογισμό της σύμβασης και δ) τίθεται όρος αναπροσαρμογής.

Λοιποί Γενικοί Όροι

Όλα τα δικαιολογητικά συμμετοχής θα προσκομίζονται σε πρωτότυπα ή θεωρημένα αντίγραφα όπως ορίζεται στο άρθρ. 1 του Ν. 4250/14 και η έλλειψη κάποιου αποτελεί λόγω αποκλεισμού από το διαγωνισμό.

Δεν μπορεί κανείς να εκπροσωπεί στην ίδια δημοπρασία περισσότερες από μία εταιρείες ή ενώσεις προμηθευτών, ούτε να συμμετάσχει χωριστά για τον εαυτό του και να εκπροσωπεί και εταιρεία. Στην περίπτωση αυτή αποκλείονται όλες οι προσφορές .

Όλες οι υπεύθυνες δηλώσεις θα είναι επικυρωμένες από αρμόδια Αρχή. Επίσης, επί ποινή αποκλεισμού όλα τα απαιτούμενα δικαιολογητικά τα οποία εμπεριέχονται στον φάκελο της προσφοράς καθώς και η συσκευασία των δειγμάτων θα φέρουν την σφραγίδα και υπογραφή του νομίμου εκπροσώπου της διαγωνιζόμενης εταιρίας (οποιασδήποτε νομικής μορφής).

Προσφορές που είναι αόριστες και δεν μπορούν να εκτιμηθούν ή περιέχουν ουσιώδη απόκλιση από τους όρους διακήρυξης και τις τεχνικές προδιαγραφές ή υστερούν σε σχέση με αυτές ή θέτουν όρο αναπροσαρμογής τιμών απορρίπτονται.

Στον διαγωνισμό δεν γίνονται δεκτές αντιπροσφορές ή προσφορές που θέτουν όρο αναπροσαρμογής. Σε περίπτωση υποβολής τους απορρίπτονται ως απαράδεκτες.

Γλώσσα Διαγωνισμού

Όλα τα έγγραφα της σύμβασης πρέπει να έχουν συνταχθεί στην ελληνική γλώσσα

Οι προσφορές και τα περιλαμβανόμενα σε αυτές στοιχεία συντάσσονται στην ελληνική γλώσσα ή συνοδεύονται από επίσημη μετάφρασή τους στην ελληνική γλώσσα.

Τα αποδεικτικά έγγραφα συντάσσονται στην ελληνική γλώσσα ή συνοδεύονται από επίσημη μετάφρασή τους στην ελληνική γλώσσα. Στα αλλοδαπά δημόσια έγγραφα και δικαιολογητικά εφαρμόζεται η Συνθήκη της Χάγης της 5.10.1961, που κυρώθηκε με το ν. 1497/1984 (Α'188).

Ειδικότερα, όλα τα δημόσια έγγραφα που αφορούν αλλοδαπούς οικονομικούς φορείς και που θα κατατεθούν από τους προσφέροντες στην παρούσα διαδικασία, θα είναι νόμιμα επικυρωμένα, και η μετάφραση των εν λόγω εγγράφων μπορεί να γίνει είτε από τη μεταφραστική υπηρεσία του ΥΠ.ΕΞ., είτε από το αρμόδιο προξενείο, είτε από δικηγόρο κατά την έννοια των άρθρων 454 του Κ.Πολ.Δ. και 53 του Κώδικα περί Δικηγόρων, είτε από ορκωτό μεταφραστή της χώρας προέλευσης, αν υφίσταται στη χώρα αυτή τέτοια υπηρεσία.

Ενημερωτικά και τεχνικά φυλλάδια και άλλα έντυπα -εταιρικά ή μη- με ειδικό τεχνικό περιεχόμενο μπορούν να υποβάλλονται στην αγγλική γλώσσα, χωρίς να συνοδεύονται από μετάφραση στην ελληνική.

Κάθε μορφής επικοινωνία με την αναθέτουσα αρχή, καθώς και μεταξύ αυτής και του αναδόχου, θα γίνονται υποχρεωτικά στην ελληνική γλώσσα.

Τυχόν ενστάσεις - προσφυγές υποβάλλονται στην ελληνική γλώσσα.

ΑΡΘΡΟ 9**Αποσφράγιση και αξιολόγηση προσφορών**

Το αρμόδιο όργανο προβαίνει στην έναρξη της διαδικασίας αποσφράγισης των προσφορών την ημερομηνία και ώρα που ορίζεται στο άρθ.4 της παρούσης.

Η αποσφράγιση διενεργείται δημόσια, παρουσία των προσφερόντων/συμμετεχόντων ή των νομίμως εξουσιοδοτημένων εκπροσώπων τους, οι οποίοι λαμβάνουν γνώση των λοιπών συμμετεχόντων στη διαδικασία και των στοιχείων που υποβλήθηκαν από αυτούς.

Πρώτα αποσφραγίζεται ο κυρίως φάκελος προσφοράς και ο φάκελος των δικαιολογητικών συμμετοχής, μονογράφονται δε και σφραγίζονται από το αρμόδιο όργανο όλα τα δικαιολογητικά που υποβάλλονται κατά το στάδιο αυτό ανά φύλλο.

Το αρμόδιο όργανο καταχωρεί όσους υπέβαλαν προσφορές, καθώς και τα υποβληθέντα αυτών δικαιολογητικά και τα αποτελέσματα του ελέγχου αυτών σε πρακτικό, το οποίο υπογράφεται από τα μέλη της Επιτροπής που διενεργεί το διαγωνισμό.

Ακολούθως στη συνέχεια της ίδιας συνεδρίασης (ή εάν δεν επαρκεί ο χρόνος ορίζεται από την αρμόδια επιτροπή νέα συνεδρίαση και προσκαλούνται οι συμμετέχοντες εκ νέου), αποσφραγίζονται οι φάκελοι των τεχνικών προσφορών και ακολουθεί σχετική ανακοίνωση τους.

Στη συνέχεια η επιτροπή στην ίδια ή επόμενη συνεδρίαση της προβαίνει στην αξιολόγηση των τεχνικών προσφορών και συντάσσει πρακτικό για την απόρριψη αυτών που δεν γίνονται αποδεκτές και την αποδοχή των υπολοίπων, με βάση τις τεχνικές προδιαγραφές και τα κριτήρια ανάθεσης των εγγράφων της σύμβασης

Για όσες προσφορές δεν κρίθηκαν αποδεκτές κατά τον έλεγχο των δικαιολογητικών συμμετοχής ή των τεχνικών προδιαγραφών οι φάκελοι της οικονομικής προσφοράς δεν αποσφραγίζονται, αλλά επιστρέφονται.

Στη συνέχεια στην ίδια ή επόμενη συνεδρίαση, αποσφραγίζονται οι φάκελοι των οικονομικών προσφορών και ακολουθεί σχετική ανακοίνωση τιμών.

Ανάδοχος ανακηρύσσεται ο προσφέρων με την πλέον συμφέρουσα από οικονομική άποψη προσφορά, βάσει τιμής. Στην περίπτωση ισότιμων προσφορών η αναθέτουσα αρχή επιλέγει τον ανάδοχο με κλήρωση μεταξύ των οικονομικών φορέων που υπέβαλαν ισότιμες προσφορές. Η κλήρωση γίνεται ενώπιον της Επιτροπής του Διαγωνισμού και παρουσία των οικονομικών φορέων που υπέβαλαν τις ισότιμες προσφορές.

Η διαδικασία αποσφράγισης, ελέγχου και αξιολόγησης των προσφορών ολοκληρώνεται με τη σύνταξη πρακτικού από το αρμόδιο γνωμοδοτικό όργανο και τη διαβίβαση του φακέλου στο αποφαινόμενο όργανο της αναθέτουσας αρχής, για τη λήψη απόφασης για την κήρυξη του προσωρινού αναδόχου.

ΑΡΘΡΟ 10**Ενστάσεις**

Ισχύουν οι διατάξεις του άρθρου 127 του Ν 4412/16(ΦΕΚ Α' 147/16).

ΑΡΘΡΟ 11**Δικαιολογητικά κατακύρωσης**

Μετά την αξιολόγηση των προσφορών κατά το άρθρο 9 της παρούσας διακήρυξης, ο προσφέρων στον οποίο πρόκειται να γίνει η κατακύρωση (προσωρινός ανάδοχος), καλείται να υποβάλει εντός προθεσμίας δέκα (10) ημερών από την κοινοποίηση της σχετικής έγγραφης ειδοποίησης σ' αυτόν, σε σφραγισμένο φάκελο, τα πρωτότυπα ή αντίγραφα που εκδίδονται, σύμφωνα με τις διατάξεις του άρθρου 1 του ν. 4250/2014 (Α' 74), όλων των δικαιολογητικών που περιγράφονται στις παραγράφους 7.2. – 7.8. της παρούσας διακήρυξης, ως αποδεικτικά στοιχεία για τη μη συνδρομή των λόγων αποκλεισμού του Άρθ. 5 της διακήρυξης, καθώς και για την πλήρωση των κριτηρίων ποιοτικής επιλογής του Άρθ. 6 αυτής.

ΑΡΘΡΟ 12**Κατακύρωση αποτελεσμάτων – Υπογραφή σύμβασης**

Το αποτέλεσμα του διαγωνισμού επικυρώνεται με απόφαση του αρμοδίου οργάνου του Οργανισμού, η οποία κοινοποιείται με αντίγραφο όλων των πρακτικών της διαδικασίας ελέγχου και αξιολόγησης των προσφορών σε κάθε προσφέροντα που έχει υποβάλει αποδεκτή προσφορά, εκτός από τον προσωρινό ανάδοχο, με κάθε πρόσφορο τρόπο, όπως με τηλεομοιοτυπία, ηλεκτρονικό ταχυδρομείο, κ.λπ. επί αποδείξει.

Κατά της ανωτέρω απόφασης χωρεί ένσταση σύμφωνα με το άρθρ. 127 του Ν.4412/16. Η Απόφαση κατακύρωσης δεν παράγει τα έννομα αποτελέσματά της, εφόσον η αναθέτουσα αρχή δεν την κοινοποίησε σε όλους τους προσφέροντες.

Τα έννομα αποτελέσματα της απόφασης κατακύρωσης και ιδίως η σύναψη της σύμβασης επέρχονται εφόσον και όταν συντρέξουν σωρευτικά τα εξής:

1. Άπρακτη πάροδος της προθεσμίας άσκησης ένστασης όπως περιγράφεται στο άρθρο 10 της παρούσης.
2. Κοινοποίηση της απόφασης κατακύρωσης στον προσωρινό ανάδοχο, εφόσον ο τελευταίος υποβάλει επικαιροποιημένα τα δικαιολογητικά του άρθρου 11 της παρούσης.

Μετά την επέλευση των εννόμων αποτελεσμάτων της απόφασης κατακύρωσης, η αναθέτουσα αρχή προσκαλεί τον ανάδοχο να προσέλθει για την υπογραφή του συμφωνητικού, εντός είκοσι (20) ημερών από την κοινοποίηση σχετικής έγγραφης ειδικής πρόσκλησης.

Η υπογραφή του συμφωνητικού έχει αποδεικτικό χαρακτήρα. Εάν ο ανάδοχος δεν προσέλθει να υπογράψει το συμφωνητικό, μέσα στην προθεσμία που ορίζεται στην ειδική πρόκληση, κηρύσσεται έκπτωτος, καταπίπτει υπέρ της αναθέτουσας αρχής η εγγύηση συμμετοχής του και η

κατακύρωση, με την ίδια διαδικασία, γίνεται στον προσφέροντα που υπέβαλε την αμέσως επόμενη πλέον συμφέρουσα από οικονομική άποψη προσφορά.

Η αναθέτουσα αρχή, διατηρεί το δικαίωμα, με ειδικά αιτιολογημένη απόφασή της, μετά από γνώμη του αρμόδιου οργάνου, να ματαιώσει τη διαδικασία σύναψης της παρούσας σύμβασης εφόσον πληρούνται οι προϋποθέσεις του άρθ. 106 του Ν.4412/16 (ΦΕΚ Α' 147/16).

Η σύμβαση, εφόσον παραστεί ανάγκη, μπορεί να τροποποιηθεί χωρίς νέα διαδικασία σύναψης σύμβασης σύμφωνα με όσα ορίζονται στο άρθ. 132 του Ν.4412/16 (ΦΕΚ Α' 147/16), όπως εκάστοτε ισχύει, εάν: α) πληρούνται οι προϋποθέσεις αυτού, β) μέσα στα πλαίσια που ορίζει αυτό και γ) με τους όρους που αναφέρονται σε αυτό.

Η τροποποίηση της σύμβασης κατά το άρθρο 132 του Ν 4412/16(ΦΕΚ Α' 147/16), γίνεται ύστερα από γνωμοδότηση του αρμοδίου οργάνου.

Η σύμβαση καταρτίζεται από την υπηρεσία του ΟΡΓΑΝΙΣΜΟΥ ΛΙΜΕΝΟΣ ΑΛΕΞΑΝΔΡΟΥΠΟΛΗΣ Α.Ε. και υπογράφεται από τα συμβαλλόμενα μέρη.

Η σύμβαση συντάσσεται με βάση τους όρους της διακήρυξης και των τευχών που την συνοδεύουν. Η σύμβαση δεν μπορεί να περιέχει όρους αντίθετους με τα παραπάνω στοιχεία.

Η σύμβαση υπογράφεται από τον Πρόεδρο – Διευθύνοντα Σύμβουλο του ΟΡΓΑΝΙΣΜΟΥ ΛΙΜΕΝΟΣ ΑΛΕΞΑΝΔΡΟΥΠΟΛΗΣ Α.Ε.

ΑΡΘΡΟ 13

Εγγύηση καλής εκτέλεσης και λειτουργίας – Γενικά περί εγγυήσεων

Ισχύουν οι διατάξεις του αρ. 72 του Ν 4412/16(ΦΕΚ Α' 147/16) και ειδικότερα ορίζονται τα παρακάτω:

Ο ανάδοχος κατά την υπογραφή της σύμβασης θα προσκομίσει εγγύηση καλής εκτέλεσης, το ύψος της οποίας καθορίζεται σε ποσοστό 5% επί της αξίας της σύμβασης, χωρίς τον ΦΠΑ.

Η εγγύηση καλής εκτέλεσης καταπίπτει στην περίπτωση παράβασης των όρων της σύμβασης, όπως αυτή ειδικότερα ορίζει .

Σε περίπτωση τροποποίησης της σύμβασης κατά το άρθρο 132 του Ν 4412/16 (ΦΕΚ Α' 147/16), η οποία συνεπάγεται αύξηση της συμβατικής αξίας, ο ανάδοχος είναι υποχρεωμένος να καταθέσει πριν την τροποποίηση, συμπληρωματική εγγύηση το ύψος της οποίας ανέρχεται σε ποσοστό 5% επί του ποσού της αύξησης εκτός ΦΠΑ.

Η εγγύηση καλής εκτέλεσης της σύμβασης καλύπτει συνολικά και χωρίς διακρίσεις την εφαρμογή όλων των όρων της σύμβασης και κάθε απαίτηση της αναθέτουσας αρχής ή του κυρίου του έργου έναντι του αναδόχου.

Ο χρόνος ισχύος της εγγύησης καλής εκτέλεσης θα είναι μεγαλύτερος από το συμβατικό χρόνο παράδοσης, κατά 2 μήνες.

Η εγγύηση καλής εκτέλεσης επιστρέφεται στο σύνολό της μετά την οριστική ποσοτική και ποιοτική παραλαβή του συνόλου του αντικειμένου της σύμβασης.

Με την έγκριση του πρωτοκόλλου οριστικής ποιοτικής και ποσοτικής παραλαβής απαιτείται η προσκόμιση εγγύησης καλής λειτουργίας ποσού τριών χιλιάδων ευρώ (3.000,00 €) διάρκειας είκοσι τεσσάρων (24) μηνών, κατά τις προβλέψεις του άρθρου 302 του Ν 4412/2016. Η εγγύηση καλής λειτουργίας δίδεται για αντικατάσταση χωρίς χρέωση ολόκληρου ή εξαρτημάτων των προς προμήθεια υλικών: α) για φθορές που δεν οφείλονται στον αναθέτοντα φορέα β) για αστοχία υλικών. Η εγγύηση καλής λειτουργίας καταπίπτει σε περίπτωση παράβασης των όρων της σύμβασης, όπως αυτή ειδικότερα ορίζει.

Οι εγγυήσεις εκδίδονται από πιστωτικά ιδρύματα που λειτουργούν νόμιμα στην Χώρα. Οι εγγυήσεις περιλαμβάνουν κατ' ελάχιστον τα ακόλουθα στοιχεία:

- α) την ημερομηνία έκδοσης,
- β) τον εκδότη
- γ) την αναθέτουσα αρχή προς την οποία απευθύνονται,
- δ) τον αριθμό της εγγύησης,
- ε) το ποσό που καλύπτει η εγγύηση,
- στ) την πλήρη επωνυμία, τον Α.Φ.Μ. και τη διεύθυνση του οικονομικού φορέα υπέρ του οποίου εκδίδεται η εγγύηση,
- ζ) τους όρους ότι: αα) η εγγύηση παρέχεται ανέκκλητα και ανεπιφύλακτα, ο δε εκδότης παραιτείται του δικαιώματος της διαιρέσεως και της διζήσεως, και ββ) ότι σε περίπτωση κατάπτωσης αυτής, το ποσό της κατάπτωσης υπόκειται στο εκάστοτε ισχύον τέλος χαρτοσήμου,
- η) τα στοιχεία της σχετικής διακήρυξης ή πρόσκλησης εκδήλωσης ενδιαφέροντος και την ημερομηνία διενέργειας του διαγωνισμού,
- θ) την ημερομηνία λήξης ή τον χρόνο ισχύος της εγγύησης,
- ι) την ανάληψη υποχρέωσης από τον εκδότη της εγγύησης να καταβάλει το ποσό της εγγύησης ολικά ή μερικά εντός πέντε (5) ημερών μετά από απλή έγγραφη ειδοποίηση εκείνου προς τον οποίο απευθύνεται και
- ια) στην περίπτωση των εγγυήσεων καλής εκτέλεσης, τον αριθμό και τον τίτλο της σχετικής σύμβασης.

ΑΡΘΡΟ 14

Χρόνος παράδοσης - Κυρώσεις για εκπρόθεσμη παράδοση προμήθειας

Ισχύουν οι διατάξεις του αρ. 206 του Ν 4412/16 (ΦΕΚ Α' 147/16) και ειδικότερα ορίζονται τα παρακάτω:

Ο συνολικός χρόνος παράδοσης των αγαθών, ορίζεται σε **90 ημέρες** από την υπογραφή της σύμβασης, Ο συμβατικός χρόνος παράδοσης των υλικών μπορεί να παρατείνεται υπό τις ακόλουθες σωρευτικές προϋποθέσεις:

- α) τηρούνται οι όροι της διάταξης του άρθρου 132 του ν.4412/2016,
- β) έχει εκδοθεί αιτιολογημένη απόφαση του αρμόδιου αποφαινόμενου οργάνου της αναθέτουσας αρχής μετά από γνωμοδότηση αρμοδίου συλλογικού οργάνου είτε με πρωτοβουλία της αναθέτουσας αρχής και εφόσον συμφωνεί ο προμηθευτής είτε ύστερα από σχετικό αίτημα του προμηθευτή το οποίο υποβάλλεται υποχρεωτικά πριν από τη λήξη του συμβατικού χρόνου,
- γ) το χρονικό διάστημα της παράτασης είναι ίσο ή μικρότερο από τον αρχικό συμβατικό χρόνο παράδοσης.

Σε περίπτωση εκπρόθεσμης παράδοσης των υλικών της παρούσης ισχύουν οι διατάξεις του αρ. 206 του Ν 4412/16(ΦΕΚ Α' 147/16).

ΑΡΘΡΟ 15

Παραλαβή υλικών

Για την παραλαβή των υλικών, τον χρόνο παραλαβής, την απόρριψη υλικών και δειγματοληψία ισχύουν οι διατάξεις των αρ. 208, 209, 213 και 214 του Ν 4412/16(ΦΕΚ Α' 147/16) καθώς και τα ειδικότερα αναφερόμενα στο ΠΑΡΑΡΤΗΜΑ Α της παρούσας.

ΑΡΘΡΟ 16

Τρόπος πληρωμής

Η πληρωμή της σύμβασης θα γίνει με καταβολή του 100% της συμβατικής αξίας, μετά την οριστική παραλαβή των υλικών. Είναι δυνατή η τμηματική πληρωμή μέρους των προς προμήθεια υλικών, με την παράδοση τους επί τόπου ή σε αποθήκη και την προσκόμιση αντίστοιχης υπεύθυνης δήλωσης θεματοφυλακής του Αναδόχου.

Η πληρωμή του συμβατικού τιμήματος θα γίνεται με την προσκόμιση των νομίμων παραστατικών και δικαιολογητικών που προβλέπονται από τις διατάξεις του άρθ. 200 παρ. 4 του ν. 4412/2016, καθώς και κάθε άλλου δικαιολογητικού που τυχόν ήθελε ζητηθεί από τις αρμόδιες υπηρεσίες που διενεργούν τον έλεγχο και την πληρωμή.

Στο ποσό της αμοιβής συμπεριλαμβάνονται οι βαρύνοντες τον εντολοδόχο φόροι και βάρη.

Η αμοιβή δεν υπόκειται σε καμία αναθεώρηση και παραμένει σταθερή και αμετάβλητη καθ' όλη την διάρκεια ισχύος της σύμβασης.

ΑΡΘΡΟ 17

Εγγυημένη λειτουργία προμήθειας

Κατά την περίοδο της εγγυημένης λειτουργίας διάρκειας είκοσι τεσσάρων 24 μηνών από το πρωτόκολλο οριστικής παραλαβής, ο ανάδοχος ευθύνεται για την καλή λειτουργία του αντικειμένου της προμήθειας Επίσης, οφείλει κατά το χρόνο της εγγυημένης λειτουργίας να

προβαίνει στην προβλεπόμενη συντήρηση και να αποκαταστήσει οποιαδήποτε βλάβη με τρόπο και σε χρόνο που περιγράφεται στις τεχνικές προδιαγραφές και στα λοιπά τεύχη της σύμβασης.

Για την παρακολούθηση της εκπλήρωσης των συμβατικών υποχρεώσεων του αναδόχου η επιτροπή παρακολούθησης και παραλαβής, προβαίνει στον απαιτούμενο έλεγχο της συμμόρφωσης του αναδόχου στα προβλεπόμενα στην σύμβαση για την εγγυημένη λειτουργία καθ' όλην τον χρόνο ισχύος της τηρώντας σχετικά πρακτικά. Σε περίπτωση μη συμμόρφωσης του αναδόχου προς τις συμβατικές του υποχρεώσεις, επιτροπή εισηγείται στο αποφαινόμενο όργανο της σύμβασης την έκπτωση του αναδόχου.

Μέσα σε ένα (1) μήνα από την λήξη του προβλεπόμενου χρόνου της εγγυημένης λειτουργίας η επιτροπή παρακολούθησης και παραλαβής συντάσσει σχετικό πρωτόκολλο παραλαβής της εγγυημένης λειτουργίας, στο οποίο αποφαινεται για την συμμόρφωση του αναδόχου στις απαιτήσεις της σύμβασης. Σε περίπτωση μη συμμόρφωσης, ολικής ή μερικής, του αναδόχου, το συλλογικό όργανο μπορεί να προτείνει την ολική ή μερική κατάπτωση της εγγυήσεως καλής λειτουργίας που προβλέπεται στο άρθρο 13 της παρούσας. Το πρωτόκολλο εγκρίνεται από το αρμόδιο αποφαινόμενο όργανο και επιστρέφεται η προσκομισθείσα εγγυητική επιστολή.

ΑΡΘΡΟ 18

Κανόνες δημοσιότητας της διακήρυξης

Η περίληψη της διακήρυξης του διαγωνισμού θα αναρτηθεί σε εμφανές σημείο των γραφείων του ΟΡΓΑΝΙΣΜΟΥ ΛΙΜΕΝΟΣ ΑΛΕΞΑΝΔΡΟΥΠΟΛΗΣ Α.Ε.

Πλήρης διακήρυξη θα αναρτηθεί στον δικτυακό τόπο του Κεντρικού Ηλεκτρονικού Μητρώου Δημοσίων Συμβάσεων (ΚΗΜΔΗΣ) και στην ιστοσελίδα του ΟΡΓΑΝΙΣΜΟΥ ΛΙΜΕΝΟΣ ΑΛΕΞΑΝΔΡΟΥΠΟΛΗΣ Α.Ε., δώδεκα (12) τουλάχιστον ημέρες πριν από την διενέργειά του.

Ο ΠΡΟΕΔΡΟΣ & ΔΙΕΥΘΥΝΩΝ ΣΥΜΒΟΥΛΟΣ

Ο.Λ.Α. Α.Ε

ΧΡΗΣΤΟΣ ΔΟΥΚΑΣ



ΠΑΡΑΡΤΗΜΑ Α

ΜΕΛΕΤΗ

Συντήρησης εξοπλισμού ανωδομών εμπορικών κρηπιδωμάτων λιμένα Αλεξανδρούπολης
(Προϋπολογισμού €30.000,00 πλέον ΦΠΑ)

1. ΣΥΝΤΟΜΗ ΠΕΡΙΓΡΑΦΗ ΤΟΥ ΦΥΣΙΚΟΥ ΑΝΤΙΚΕΙΜΕΝΟΥ ΤΟΥ ΕΡΓΟΥ

Το αντικείμενο της σύμβασης αφορά:

- στην **προμήθεια και εγκατάσταση** υλικών προσκρουστήρων (ελαστικά σκέλη), προς αντικατάσταση αντίστοιχου τύπου αποξηλωθέντων τμημάτων προσκρουστήρων επί των κρηπιδωμάτων του νέου προβλήτα ΣΕΜΠΟ λιμένα Αλεξανδρούπολης,
- στην επανατοποθέτηση αντιτριβικών πλακών (μετωπών) και αποστατών ελαστικών σκελών, οι οποίες αποξηλώθηκαν, βυθίστηκαν στον παρακείμενο του προβλήτα ΣΕΜΠΟ θαλάσσιο χώρο, ανελκύστηκαν και φυλάσσονται σε αποθηκευτικό χώρο της Ο.Λ.Α. Α.Ε.
- στη συντήρηση υφιστάμενων προσκρουστήρων στον ίδιο προβλήτα και
- στην προμήθεια και εγκατάσταση μίας χυτοχαλύβδινης δέστρας 100ton, προς αντικατάσταση δέστρας στον κεντρικό εμπορικό προβλήτα λιμένα Αλεξανδρούπολης.



Εικόνα 1: Επισήμανση περιοχής εργασιών εντός του εμπορικού λιμένα Αλεξανδρούπολης.

Αναλυτικότερα αναφέρονται τα εξής:

- I. Το συνολικό μήκος των κρηπιδωμάτων του προβλήτα ΣΕΜΠΟ ανέρχεται σε 730.00m περίπου, εκ των οποίων:
- i) Το ανατολικό κρηπίδωμα κατακόρυφης διακίνησης (Lo-Lo) μήκους 500.00m είναι εξοπλισμένο με **43** ελαστικούς προσκρουστήρες αποτελούμενους από ελαστικά σκέλη τύπου Trellex MV 750X1000mm, αντιτριβικές πλάκες (μετώπες) από υψηλού μοριακού βάρους πολυαιθυλένιο (UHMW-PE), με χαμηλό συντελεστή τριβής, διαστάσεων 1200X1200mm και αποστάτες ελαστικών σκελών 250X100X1000mm (βλ. *Εικόνες 2-3*).

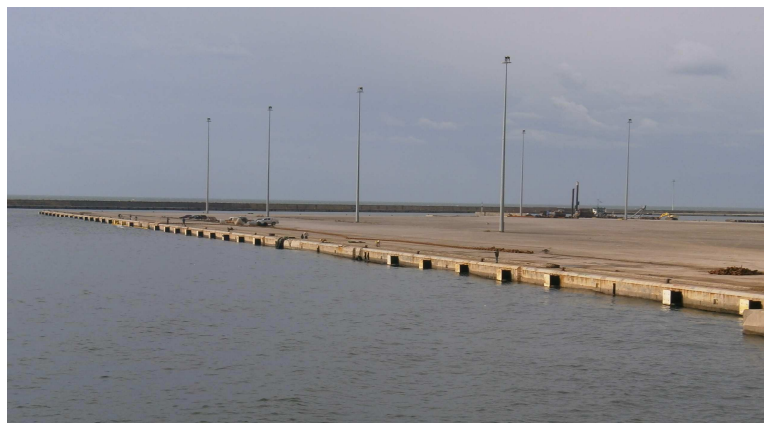

Εικόνες 2-3:

**Ανατολικό κρηπίδωμα Lo-Lo προβλήτα ΣΕΜΠΟ.
Διακρίνονται οι υφιστάμενοι ελαστικοί προσκρουστήρες**

- ii) Το νότιο κρηπίδωμα μικτής διακίνησης (Ro-Ro/Lo-Lo) αποτελείται από ένα κρηπίδωμα μήκους 180.00m περίπου, εξοπλισμένο με **15** ελαστικούς προσκρουστήρες ίδιου τύπου με αυτούς του ανατολικού κρηπιδώματος, κάθετα στο οποίο έχει διαμορφωθεί κρηπίδωμα πρυμνοδέτησης μήκους 50.00m περίπου, που διαθέτει ράμπα 20,00m εξοπλισμένη με **5** επιπλέον ελαστικούς προσκρουστήρες, αποτελούμενους από ελαστικά σκέλη τύπου Trellex MV 1000X1200mm, αντιτριβικές πλάκες (μετώπες) από υψηλού μοριακού βάρους πολυαιθυλένιο (UHMW-PE), με χαμηλό συντελεστή τριβής, διαστάσεων 1200X900mm και αποστάτες ελαστικών σκελών 320X100X1200mm (βλ. *Εικόνες 4-5*).



Εικόνες 4-5:

Νότιο κρηπίδωμα Ro-Ro/Lo-Lo προβλήτα ΣΕΜΠΟ. Διακρίνονται οι υφιστάμενοι ελαστικοί προσκρουστήρες κρηπιδώματος και ράμπας

Οι ακριβείς θέσεις των προσκρουστήρων προβλήτα ΣΕΜΠΟ αποτυπώνονται στο Σχ.1.

Στόχος των εργασιών είναι η πλήρης συντήρηση και επισκευή προσκρουστήρων στα λειτουργικά (τη δεδομένη χρονική στιγμή) τμήματα κρηπιδωμάτων του νέου προβλήτα ΣΕΜΠΟ του λιμένα Αλεξανδρούπολης, δηλαδή το κρηπίδωμα Ro/Ro-Lo/Lo μήκους 180μ, τη ράμπας πρόσδεσης πλάτους 20μ και το νότιο τμήμα (μήκους 190μ περίπου) του ανατολικού κρηπιδώματος Lo-Lo (συνολικού μήκους 500μ), ήτοι η προμήθεια νέων ελαστικών σκελών (περιλαμβανομένων των υλικών αγκύρωσής τους) προς αντικατάσταση των κατεστραμμένων τεμαχίων (βλ. Εικόνες 6-9), η εγκατάστασή τους στις αρχικές θέσεις των προσκρουστήρων, ή όπου δεν είναι αυτό εφικτό σε θέσεις μετατοπισμένες κατά 0,50μ, η επανατοποθέτηση των καθαιρεθέντων και πρόσφατα ανελκυσμένων αντιτριβικών πλακών και ελαστικών αποστατών (βλ. Εικόνες 10-11) και η συντήρηση όσων προσκρουστήρων δεν έχουν υποστεί φθορές υλικού (βλ. Εικόνες 12-13).

Επισημαίνεται ότι στο βόρειο τμήμα (μήκους 300μ περίπου) του ανατολικού κρηπιδώματος Lo-Lo (συνολικού μήκους 500μ) του προβλήτα ΣΕΜΠΟ, καταγράφονται επίσης φθορές σε προσκρουστήρες και λοιπά εξαρτήματα ανωδομών, οι οποίες προγραμματίζεται να αποκατασταθούν σε επόμενο στάδιο, καθώς το συγκεκριμένο τμήμα του κρηπιδώματος είναι προσωρινά δεσμευμένο λόγω ύπαρξης ναυαγίου, που δεν επιτρέπουν την παράλληλη χρήση του για πλαισιοδέτηση πλοίου και διενέργεια φορτοεκφορτώσεων.

Οι απαιτούμενες, κατά τα ανωτέρω, εργασίες ανά προσκρουστήρα περιγράφονται στον Πίνακα 1. Σε κάθε περίπτωση, επισημαίνεται ότι οι υποψήφιοι οικονομικοί φορείς, με τη συμμετοχή τους στο διαγωνισμό, τεκμαίρεται ότι έχουν λάβει γνώση της υφιστάμενης κατάστασης των προσκρουστήρων, οι οποίοι θα πρέπει να αντικατασταθούν – συντηρηθούν.



Εικόνες 6-9: Τυπικές εικόνες φθορών προσκρουστήρων προβλήτα ΣΕΜΠΟ (προς αντικατάσταση – επισκευή)



Εικόνες 10-11: Τυπικές εικόνες καθαιρεθέντων προσκρουστήρων που ανελκύστηκαν (δυνατότητα επαναχρησιμοποίησης ελαστικών αποστατών και αντιτριβικών πλακών που έχουν διατηρηθεί σε καλή κατάσταση)



Εικόνες 12-13: Τυπικές εικόνες προσκρουστήρων προβλήτα ΣΕΜΠΟ χωρίς φθορές υλικού (προς συντήρηση)

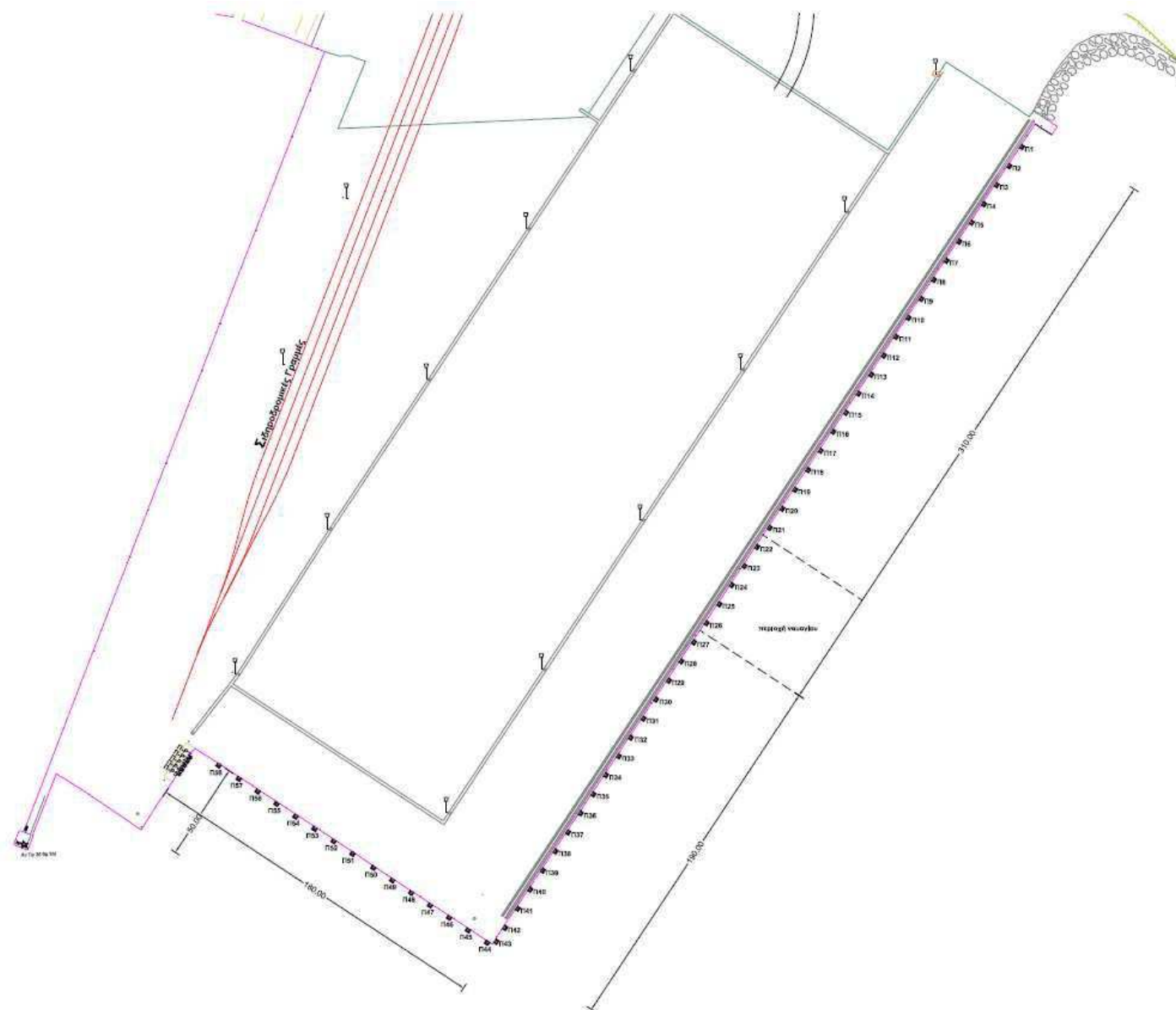

Σχήμα 1: Κάτοψη προβλήτα ΣΕΜΠΟ με τις θέσεις των προς αντικατάσταση – συντήρηση προσκρουστήρων

Πίνακας 1: Περιγραφή εργασιών ανά προσκρουστήρα

Αριθμός Προσκρουστήρα	Προμήθεια και Εγκατάσταση Νέων Ελαστικών Σκελών (τεμ)	Εργασίες Συντήρησης Υφιστάμενου Προσκρουστήρα	Εργασίες Εξαγωγής - Επανατοποθέτησης Τμημάτων Υφιστάμενου Προσκρουστήρα
Π27		√	
Π28		√	
Π29		√	
Π30	1		√
Π31		√	
Π32	1		√
Π33		√	
Π34		√	
Π35		√	
Π36		√	
Π37	2		√
Π38	2		√
Π39		√	
Π40		√	
Π41		√	
Π42		√	
Π43	1		√
Π44	2		√
Π45	2		√
Π46	2		√
Π47		√	
Π48		√	
Π49		√	
Π50	2		√
Π51	2		√
Π52		√	
Π53		√	
Π54		√	
Π55		√	
Π56		√	
Π57		√	
Π58		√	
Π-P-1		√	
Π-P-2		√	
Π-P-3		√	
Π-P-4		√	
Π-P-5		√	
ΣΥΝΟΛΑ:	<u>17</u>	<u>27</u>	<u>10</u>

- II. Στο δυτικό κρηπίδωμα του κεντρικού εμπορικού προβλήτα στον δυτικό τομέα του λιμένα, έχει αποκοπεί δέστρα κατά τη διάρκεια εξυπηρέτησης βασικών λειτουργιών του λιμένα, η οποία χρήζει αντικατάστασης, απαιτείται δηλαδή η προμήθεια νέας χυτοχαλύβδινης δέστρας T-HEAD, ελκτικής ικανότητας 100ton και η εγκατάστασή της σε θέση παρακείμενη της προϋφιστάμενης, έτσι ώστε να επιτευχθεί η σωστή αγκύρωσή της.



Εικόνα 14: Δυτικό κρηπίδωμα κεντρικού εμπορικού προβλήτα δυτικού τομέα λιμένα. Επισημαίνεται η θέση της προς αντικατάσταση σπασμένης δέστρας



Εικόνες 15-16 Δέστρα προς αντικατάσταση

2. ΣΚΟΠΙΜΟΤΗΤΑ – ΑΝΑΜΕΝΟΜΕΝΑ ΑΠΟΤΕΛΕΣΜΑΤΑ

Οι εργασίες που πρόκειται να εκτελεστούν κρίνονται απολύτως αναγκαίες και αποσκοπούν:

- στη συντήρηση υπάρχοντος εξοπλισμού και στην αποκατάσταση φθορών και βλαβών που έχουν προκληθεί από τη συνήθη χρήση και την εκτέλεση των βασικών δραστηριοτήτων του εμπορικού λιμένα
- στη βελτίωση του επιπέδου ασφαλείας και λειτουργικότητας που προσφέρουν οι ανωδομές και τα κρηπιδώματα πρόσδεσης του εμπορικού λιμένα Αλεξανδρούπολης.
- στην πρόληψη ζημιών που μπορούν να προκληθούν τόσο στα ελλιμενιζόμενα πλοία όσο και στις λιμενικές εγκαταστάσεις και κατ' επέκταση στην εξοικονόμηση σημαντικών δαπανών που απαιτούνται για την αποκατάστασή τους.
- στη γενικότερη βελτίωση της εικόνας και των παροχών του εμπορικού λιμένα, με αναμενόμενα έμμεσα θετικά αποτελέσματα (ικανοποίηση χρηστών, προσέλκυση νέων φορτίων κλπ)

Το είδος των εργασιών που προτείνονται είναι τέτοιο ώστε δεν δημιουργούνται περιβαλλοντικές επιπτώσεις, τόσο μακροπρόθεσμα, όσο και κατά τη διάρκεια των εργασιών.

3. ΠΡΟΫΠΟΛΟΓΙΣΜΟΣ – ΧΡΗΜΑΤΟΔΟΤΗΣΗ

Η προϋπολογισθείσα δαπάνη της σύμβασης, ανέρχεται στο ποσό των 30.000,00 €, πλέον Φ.Π.Α. (αναλυόμενη ως κατωτέρω) και θα καλυφθεί εξ' ολοκλήρου από πόρους του ΠΔΕ2016 (κωδικός έργου 2016ΣΕ18900053).

ΕΚΤΙΜΩΜΕΝΟΣ ΠΡΟΫΠΟΛΟΓΙΣΜΟΣ ΣΥΜΒΑΣΗΣ

α/α	ΕΡΓΑΣΙΕΣ	Ε/Μ	ΤΙΜΗ ΜΟΝΑΔΑΣ (€)	ΠΟΣΟΤΗΤΑ	ΔΑΠΑΝΗ (€)
1	Προμήθεια και εγκατάσταση ελαστικών σκελών προσκρουστήρων ενδεικτικού τύπου Trellex MV 750X1000 mm	ΤΕΜ	1.000,00	17	17.000,00
2	Προμήθεια και εγκατάσταση χυτοχαλύβδινης δέστρας T-HEAD ελκτικής ικανότητας 100ton	ΤΕΜ	2.000,00	1	2.000,00
3	Επανατοποθέτηση υφιστάμενων τμημάτων προσκρουστήρων (αντιτριβικών πλακών, ελαστικών σκελών) και συντήρηση υφιστάμενων προσκρουστήρων	ΚΑΤ' ΑΠΟΚ.	11.000,00	1	11.000,00
ΣΥΝΟΛΟ ΧΩΡΙΣ Φ.Π.Α.					30.000,00
Φ.Π.Α. (24%)					7.200,00
ΣΥΝΟΛΙΚΗ ΔΑΠΑΝΗ (€)					37.200,00

Η δαπάνη προμήθειας των υλικών (προσκρουστήρες, δέστρα) και του παρελκόμενου εξοπλισμού τους, αντιστοιχεί σε ποσοστό του συνολικού προϋπολογισμού, μεγαλύτερο, έναντι της παροχής υπηρεσιών (προβλεπόμενες εργασίες τοποθέτησης, συντήρησης υφιστάμενων προσκρουστήρων) και επομένως η προς ανάθεση σύμβαση θεωρείται σύμβαση προμήθειας, η οποία σε κάθε περίπτωση περιλαμβάνει και τις εργασίες εγκατάστασης.

Η ανάθεση της σύμβασης θα πραγματοποιηθεί κατόπιν συνοπτικού διαγωνισμού, με κριτήριο κατακύρωσης την πλέον συμφέρουσα από οικονομική άποψη προσφορά, βάσει της τιμής των προσφερόμενων υλικών που πληρούν απολύτως τις τεχνικές προδιαγραφές της παρούσης μελέτης.

4. ΤΕΧΝΙΚΕΣ ΠΡΟΔΙΑΓΡΑΦΕΣ ΥΛΙΚΩΝ

4.1 ΕΛΑΣΤΙΚΟΙ ΠΡΟΣΚΡΟΥΣΤΗΡΕΣ

4.1.1. Γενικά

Η επιλογή των προσκρουστήρων έχει γίνει βάσει των υφιστάμενων εγκατεστημένων προσκρουστήρων επί του προβλήτα ΣΕΜΠΟ του λιμένα Αλεξανδρούπολης, όπως αναλυτικά περιγράφονται στην παρ.1 της παρούσας μελέτης.

Όλα τα προς προμήθεια υλικά προσκρουστήρων, συμπεριλαμβανομένων και των υλικών ανάρτησης πρέπει απαραίτητα να είναι καινούργια και αμεταχειρίστη, άριστης ποιότητας, χωρίς κανένα ελάττωμα ή ατέλεια, να είναι κατάλληλοι για το σκοπό που προορίζονται και να καλύπτουν τις τεχνικές προδιαγραφές που ακολουθούν.

Ο κάθε προς επανατοποθέτηση προσκρουστήρας, θα τοποθετηθεί στην αρχική του θέση, είτε ελαφρά μετατοπισμένος κατά 0,50μ, εφόσον κρίνεται ότι η υφιστάμενη κατάσταση δεν επιτρέπει την τοποθέτησή του στην ίδια ακριβώς θέση (π.χ. λόγω οξειδωσης των υφιστάμενων αγκυρίων).

Οι προς προμήθεια προσκρουστήρες θα προέρχονται από διεθνώς αναγνωρισμένο εργοστάσιο κατασκευής, που θα διαθέτει πιστοποιητικό διασφάλισης διαχείρισης ποιότητας για το σχεδιασμό και την παραγωγή προσκρουστήρων (π.χ EN ISO 9001) και περιβαλλοντικής διαχείρισης (π.χ EN ISO 14001) για χρήση υλικών μη τοξικών για το θαλάσσιο περιβάλλον.

Οι αποδόσεις του προσκρουστήρα τόσο του ενδεικτικού όσο και τυχόν εναλλακτικών τύπων θα έχουν προκύψει από εργαστηριακές δοκιμές οι οποίες θα έχουν εκτελεσθεί βάσει των προδιαγραφών που έχουν καθορισθεί από την P.I.A.N.C (Guidelines for the Design of Fenders Systems: 2002).

Οι αποδόσεις αυτές θα επιβεβαιώνονται και από τις δημοσιευμένες καμπύλες του κατασκευαστή προσκρουστήρων. Σε αντίθετη περίπτωση η προμηθεύτρια εταιρεία οφείλει να προσκομίσει τους μαθηματικούς τύπους αναγωγής της απορροφούμενης ενέργειας στο απαιτούμενο από την P.I.A.N.C εύρος ταχυτήτων εργαστηριακών δοκιμών.

Οι προσκρουστήρες δε θα είναι απλώς αναρτημένοι στα κρηπιδώματα αλλά πλήρως στερεωμένοι σε αυτόν και θα είναι κατασκευασμένοι από υλικά που θα πληρούν τα χαρακτηριστικά των επόμενων παραγράφων. Μαζί με τους προσκρουστήρες θα πρέπει να παραδοθούν και βοηθητικοί οδηγοί (template) για τη διάνοιξη των οπών των αγκυρώσεων στο σκυρόδεμα της

ανωδομής, καθώς και αναλυτικές οδηγίες εγκατάστασης.

Πρότυπες Προδιαγραφές

DIN 53504	TESTING OF ELASTOMERS, DETERMINATION OF ULTIMATE TENSILE STRENGTH, TENSILE STRENGTH, ELONGATION AT BREAK AND STRESS VALUE IN A TENSILE TEST
DIN 53505	SHORE A AND D HANDLING TESTING
DIN 53507	TESTING OF ELASTOMERS DETERMINATION OF TEAR STRENGTH
DIN 53508	TESTING OF ELASTOMERS. ACCELERATED AGEING
DIN 53509	TESTING OF RUBBER
DIN 53516	TESTING OF RUBBER AND ELASTOMERS. DETERMINATION OF ABRASION RESISTANCE
DAST 010	THE USE OF HIGH STRENGTH BOLTS IN THE STEEL CONSTRUCTION
DIN 267	FASTENERS AND SIMILAR PARTS, TECHNICAL SPECIFICATIONS
EAU2 (R62)	ACCEPTANCE CONDITIONS FOR FENDER ELASTOMERS
EAU (R141)	ELASTOMER FENDERING AND ELASTOMETER FENDER ELEMENTS

4.1.2. Ελαστικό Κατασκευής

Το υλικό κατασκευής των προσκρουστήρων θα είναι φυσικό ελαστικό, ή παραγόμενο με πρέσα (extruded) από ομογενές, υψηλής ποιότητας, ελαστικό SBR (Styrene Butadiene Rubber), ή συνδυασμός των δύο ανωτέρω και θα πρέπει να είναι ανθεκτικό στη γήρανση, το θαλασσινό νερό, την τριβή κλπ.

Το ελαστικό πρέπει να είναι ομοιογενές σε ποιότητα και απαλλαγμένο από ξένα υλικά, φυσαλίδες, τραυματισμούς, ρωγμές και άλλα επιβλαβή ελαττώματα.

Κατά την πρόσκρουση του πλοίου, κανένα τμήμα του ελαστικού δεν θα πρέπει να έρχεται σε επαφή με το κύτος του πλοίου.

Αναλυτικότερα, το ελαστικό θα πρέπει να συμμορφώνεται με τις φυσικές ιδιότητες που προδιαγράφονται στον ακόλουθο Πίνακα.

ΠΕΡΙΓΡΑΦΗ	ΕΛΕΓΧΟΣ	ΚΑΤΑΣΤΑΣΗ	ΑΠΑΙΤΗΣΗ
Πυκνότητα	BS 903 PART A1		1100-1300 kg/m ³
Εφελκυστική Αντοχή	ASTM D412 Die C	Αρχική	16 MPa (min)
	ASTM D573	Γήρανση για 96 ώρες στους 70 ⁰ C	12,8 Mpa (min)
Επιμήκυνση κατά τη θραύση	ASTM D412 Die C	Αρχική	400% (min)
	ASTM D573	Γήρανση για 96 ώρες στους 70 ⁰ C	320% (min)
Σκληρότητα	ASTM D2240	Αρχική	72 ⁰ (max) Shore A
	ASTM D573	Γήρανση για 96 ώρες στους 70 ⁰ C	Original Value +8 ⁰ Points increase
Συμπίεση	ASTM D395	Γήρανση για 22 ώρες στους 70 ⁰ C	30% (max)

4.1.3. Απόδοση Προσκρουστήρα

Γενικές Απαιτήσεις Προσκρουστήρων

Ενδεικτικός Τύπος Ελαστικών Σκελών Κρητιδωμάτων:	Trellex MV 750X1000 mm
Διαστάσεις Αποστατών Ελαστικών Σκελών Κρητιδωμάτων:	250X100X1000mm
Συμπίεση:	57,5%
Ελάχιστη Απορρόφηση Ενέργειας:	314 kN-m
Δύναμη αντίδρασης:	856 kN
Ανοχή:	+/- 10%

- Η απόδοση του προσκρουστήρα εκφράζεται με την αξία της ενέργειας που απορροφάται κατά τη συμπίεση του προσκρουστήρα μέχρι την τιμή σχεδιασμού και τη μέγιστη τιμή του φορτίου αντίδρασης που λαμβάνεται με αυτόν τον τρόπο.
- Στη δοκιμή απόδοσης του προσκρουστήρα, η συμπίεση εφαρμόζεται γενικά κάθετα προς την άνω όψη του προσκρουστήρα. Η συμπίεση με ταχύτητα 2-8 cm/min πρέπει να επαναληφθεί τρεις φορές μέχρι την τιμή σχεδιασμού. Το φορτίο και η συμπίεση σε κάθε δοκιμή καταγράφονται με ακρίβεια 1,0 KN (0,1 Tonf) και 0,5 mm, αντίστοιχα, εκτός εάν ορίζεται διαφορετικά.
- Η τιμή απορρόφησης ενέργειας εκφράζεται σε kN-m (Tonf-m) και λαμβάνεται από την καμπύλη φορτίου αντίδρασης/συμπίεσης, μέχρι την συμπίεση σχεδιασμού.
- Οι μέσες μετρήσεις που προκύπτουν από την τέταρτη και την πέμπτη δοκιμή, είναι οι τιμές απόδοσης. Η μέση τιμή πρέπει να είναι μεγαλύτερη από την απαιτούμενη απορρόφηση

ενέργειας ($E.A \geq -10\%$) και μικρότερη από το απαιτούμενο μέγιστο φορτίο αντίδρασης ($R.F \leq +10\%$).

- Για τη δοκιμή απόδοσης του προσκρουστήρα, καταγράφεται η θερμοκρασία δωματίου κατά τη διάρκεια της δοκιμής.
- Μετά την ολοκλήρωση της δοκιμής, ο προσκρουστήρας πρέπει να επανέλθει, κατ' ελάχιστο, στο 95% του συνολικού του ύψους.
- Το 50% των προσκρουστήρων που δοκιμάζονται, θα πρέπει να υποβάλλονται σε εκτροπή διάτμησης κατά 30%, όταν η ονομαστική συμπίεση διατηρείται για πέντε διαδοχικούς κύκλους φόρτωσης. Τα μέσα στοιχεία που προκύπτουν από την τέταρτη και την πέμπτη δοκιμή είναι οι τιμές απόδοσης.

4.1.4. Κοχλίες και Εξαρτήματα Αγκυρώσεων

Οι κοχλίες, τα περικόχλια και οι ροδέλες που θα χρησιμοποιηθούν για τη σύνδεση της μετώπης με τα ελαστικά στοιχεία των προσκρουστήρων θα είναι από γαλβανισμένο εν θερμώ χάλυβα.

Όλες οι αγκυρώσεις των προσκρουστήρων επί της ανωδομής του έργου θα πραγματοποιηθούν μέσω γαλβανισμένων εν θερμώ κοχλιών με ρητίνη. Τα περικόχλια, οι ροδέλες, τα ελάσματα και οι ράβδοι αγκυρώσεων θα είναι από κοινό δομικό χάλυβα (mild steel) BS 15, B.S 4360-43A που θα έχουν υποστεί επιφανειακή επεξεργασία δια γαλβανισμού κατά B.S 729, Part I.

4.1.5. Κριτήρια Αποδοχής

Εμφάνιση

Από τον οπτικό έλεγχο των υλικών προσκρουστήρων, περιλαμβανομένων των εξαρτημάτων αγκύρωσής τους, θα πρέπει να μην προκύπτουν ενδείξεις ελαττωμάτων ή ατελειών που πιθανόν επηρεάσουν την ομαλή λειτουργία τους.

Δείγμα: Όλα τα προς προμήθεια υλικά προσκρουστήρων και εξαρτήματα αγκύρωσής τους

Διαστάσεις

Η ανοχή στις διαστάσεις των προσκρουστήρων, πρέπει να είναι εντός των κάτωθι ορίων:

	Μήκος	Πλάτος	Ύψος
Ανοχή	4%	4%	4%
	-2%	-2%	-2%

Η ανοχή στις διαστάσεις των αγκυρίων στερέωσης των προσκρουστήρων πρέπει να είναι εντός των κάτωθι ορίων:

	Διάμετρος Οπής	Βήμα
Ανοχή	+/- 2mm	+/- 4mm

Δείγμα: Όλα τα προς προμήθεια υλικά προσκρουστήρων και εξαρτήματα αγκύρωσής τους

Υλικά - Απόδοση

Για τη διαπίστωση των φυσικών ιδιοτήτων τους, οι προς προμήθεια προσκρουστήρες, περιλαμβανομένων των εξαρτημάτων αγκύρωσής τους, θα συνοδεύονται από πιστοποιητικό δοκιμών εργοστασίου κατασκευής και πιστοποιητικά προδιαγραφής των χρησιμοποιηθέντων υλικών.

Τα απαιτούμενα χαρακτηριστικά απόδοσης των ελαστικών σκελών του προσκρουστήρα (απορροφούμενη ενέργεια, δύναμη αντίδρασης και ιδιότητες του ελαστικού) θα επαληθευθούν με εργαστηριακές δοκιμές και ελέγχους επί αντιπροσωπευτικού δείγματος (10% της συνολικής ποσότητας) πριν την εισκόμισή τους στο έργο, σύμφωνα με τις πρότυπες προδιαγραφές της P.I.A.N.C., σε αναγνωρισμένο ανεξάρτητο εργαστήριο / φορέα πιστοποίησης της αποδοχής και της εγκρίσεως της Υπηρεσίας με δαπάνες του Αναδόχου.

Εάν το εξεταζόμενο δείγμα δεν συμμορφώνεται με τις προδιαγραφές απόδοσης της παρ. 4.1.3, η επανεξέταση διεξάγεται με επί διπλάσιου αντιπροσωπευτικού δείγματος (20% της συνολικής ποσότητας, εξαιρούμενου του απορριφθέντος δείγματος). Εάν αυτά τα δείγματα ικανοποιούν τις προδιαγραφές, ολόκληρη η παρτίδα γίνεται αποδεκτή ως σύμφωνη με τις προδιαγραφές. Σε περίπτωση περαιτέρω απορρίψεων, διεξάγεται δοκιμή σε όλους τους υπόλοιπους προσκρουστήρες.

4.2 ΧΥΤΟΧΑΛΥΒΔΙΝΗ ΔΕΣΤΡΑ 100ton

Βάσει ΕΛΟΤ Τ.Π.1501-09-13-01-00:2009 (ΦΕΚ 2221Β/30-07-2012)

5. ΤΙΜΟΛΟΓΙΟ

5.1 ΠΡΟΜΗΘΕΙΑ ΚΑΙ ΕΓΚΑΤΑΣΤΑΣΗ ΕΛΑΣΤΙΚΩΝ ΣΚΕΛΩΝ ΠΡΟΣΚΡΟΥΣΤΗΡΩΝ ΕΝΔΕΙΚΤΙΚΟΥ ΤΥΠΟΥ TRELLEX MV 750x1000 mm

Τιμή ανά Τεμάχιο : 1.000,00 € (χωρίς ΦΠΑ)
Χίλια ευρώ

Στην τιμή περιλαμβάνεται η προμήθεια ελαστικών σκελών, που θα πληρούν τις τεχνικές προδιαγραφές της μελέτης καθώς και η μεταφορά και πλήρης εγκατάστασή τους στην ανωδομή κρηπιδωμάτων προβλήτα ΣΕΜΠΟ λιμένα Αλεξανδρούπολης, στις προβλεπόμενες από την μελέτη θέσεις.

Τα χαρακτηριστικά απόδοσης των ελαστικών σκελών θα επαληθευθούν με εργαστηριακές δοκιμές και ελέγχους επί αντιπροσωπευτικού δείγματος πριν την εισκόμισή τους στο έργο, σύμφωνα με τις πρότυπες προδιαγραφές της P.I.A.N.C., σε αναγνωρισμένο εργαστήριο/φορέα πιστοποίησης της αποδοχής και της εγκρίσεως της Υπηρεσίας με δαπάνες του Αναδόχου. Στην ανά τεμάχιο τιμή του τιμολογίου συμπεριλαμβάνονται ανηγμένα οι δαπάνες εκτέλεσης των ανωτέρω δοκιμών.

Περιλαμβάνεται επίσης στην ανά τεμάχιο τιμή των ανωτέρω υλικών, η προμήθεια επί τόπου του έργου όλων των απαραίτητων μεταλλικών εξαρτημάτων του προσκρουστήρα (κοχλίες αγκύρωσης, περικόχλια, ροδέλες, βύσματα και ελάσματα, άπαντα εν θερμώ γαλβανισμένα κ.λ.π.), για όλες τις λειτουργίες που περιγράφονται στο Τεύχος των Τεχνικών Προδιαγραφών

Τέλος, συμπεριλαμβάνονται ανηγμένα και τα μικροϋλικά, τα παρεμβύσματα κατακορυφότητας, η εργασία και δαπάνες που απαιτούνται για την ορθή και σύμφωνα με την τεχνική προδιαγραφή του Προμηθευτή, εγκατάσταση και στερέωση του προσκρουστήρα στο κατακόρυφο μέτωπο της ανωδομής του κρηπιδώματος, με χρήση του κατάλληλου εξοπλισμού και μηχανημάτων, στις από τα σχέδια της μελέτης προβλεπόμενες θέσεις και στάθμες .

Τιμή ανά τεμάχιο (τεμ) πλήρως εγκαταστημένου ελαστικού σκέλους στην ανωδομή του κρηπιδώματος.

5.2 ΠΡΟΜΗΘΕΙΑ ΚΑΙ ΕΓΚΑΤΑΣΤΑΣΗ ΧΥΤΟΧΑΛΥΒΔΙΝΗΣ ΔΕΣΤΡΑΣ T-HEAD ΕΛΚΤΙΚΗΣ ΙΚΑΝΟΤΗΤΑΣ 100ΤΟΝ

Τεμάχιο : 2.000,00 € (χωρίς ΦΠΑ)
Δύο χιλιάδες ευρώ

Στην τιμή περιλαμβάνεται η προμήθεια και τοποθέτηση νέας δέστρας T-HEAD ελκτικής ικανότητας 100ton σε υφιστάμενο κρηπίδωμα, σύμφωνα με την ΕΤΕΠ 09-13-01-00 "Χυτοχαλύβδινες και χυτοσιδηρές δέστρες πρόσδεσης πλοίων / σκαφών".

Αναλυτικότερα περιλαμβάνονται:

- η προμήθεια κα προσκόμιση στο έργο δέστρας με την διάταξη αγκύρωσης ή πάκτωσής της, ελκτικής ικανότητας και λοιπών χαρακτηριστικών σύμφωνα με την μελέτη, συνοδευόμενης από τα αντίστοιχα πιστοποιητικά ποιότητας και ελκτικής ικανότητας.
- η διάνοιξη των απαιτούμενων διατρημάτων για την πάκτωση της δέστρας σε υφιστάμενη ανωδομή από σκυρόδεμα καθώς και η «ευθυγράμμιση» και η πάκτωση των αγκυρίων με κονίαμα κατά το πρότυπο ΕΛΟΤ EN 1504-6, σύμφωνα με την ειδική μελέτη αγκύρωσης ή εάν απαιτείται τοπική καθαίρεση και διαμόρφωση του κενού χώρου, της ανωδομής για την τοποθέτηση της δέστρας, η προσθήκη οπλισμού ή βλήτρων αν απαιτείται, η ευθυγράμμιση και προσωρινή στερέωση της διάταξης αγκύρωσης, η πλήρωση της διανοιχθείσας οπής με σκυρόδεμα κατηγορίας C20/25 μέχρι την στάθμη της ανωδομής και η διαμόρφωση της τελικής επιφανείας ώστε να καταστεί ομοιόμορφη με την περιβάλλουσα ανωδομή.
- η τελική βαφή με χρώμα εποξειδικής βάσεως (coal tar epoxy) υψηλής ανθεκτικότητας στο θαλάσσιο περιβάλλον, σε δύο στρώσεις πάχους ξηρού υμένα εκάστης τουλάχιστον 125 μm
- η χρήση του απαιτούμενου εξοπλισμού και μέσων για την διακίνηση και τοποθέτηση της δέστρας

Τιμή ανά τεμ δέστρας και αντίστοιχης διάταξης αγκύρωσης (kg), βάσει των σχετικών πινάκων του κατασκευαστή, πλήρως τοποθετημένης. Η προσκομιζόμενη προς τοποθέτηση δέστρα θα ελεγχθεί από την Υπηρεσία με ζύγιση.

5.3 ΕΠΑΝΑΤΟΠΟΘΕΤΗΣΗ ΥΦΙΣΤΑΜΕΝΩΝ ΤΜΗΜΑΤΩΝ ΠΡΟΣΚΡΟΥΣΤΗΡΩΝ (ΑΝΤΙΤΡΙΒΙΚΩΝ ΠΛΑΚΩΝ, ΕΛΑΣΤΙΚΩΝ ΣΚΕΛΩΝ) ΚΑΙ ΣΥΝΤΗΡΗΣΗ ΥΦΙΣΤΑΜΕΝΩΝ ΠΡΟΣΚΡΟΥΣΤΗΡΩΝ

Κατ' αποκοπή : 7.000,00 € (χωρίς ΦΠΑ)

Επτά χιλιάδες ευρώ

Στην τιμή περιλαμβάνονται οι εργασίες που περιγράφονται (ανά προσκρουστήρα) στο φυσικό αντικείμενο της μελέτης του έργου και αφορούν στην επανατοποθέτηση υφιστάμενων αντιτριβικών πλακών και ελαστικών σκελών, όπου αυτές απαιτηθούν (περιλαμβανομένων των αναγκαίων υλικών στερέωσής τους όπως αγκύρια, κοχλίες κλπ) και οι εργασίες συντήρησης υφιστάμενων προσκρουστήρων που δεν έχουν υποστεί φθορές υλικού.

Αλεξανδρούπολη, 27-09-2017

Ο Συντάξας

Χρήστος Γκαζέπης
ΠΕ Πολιτικός Μηχανικός



ΟΡΓΑΝΙΣΜΟΣ
ΛΙΜΕΝΟΣ
ΑΛΕΞΑΝΔΡΟΥΠΟΛΗΣ

ΠΑΡΑΡΤΗΜΑ Β

Προς: ΟΡΓΑΝΙΣΜΟ ΛΙΜΕΝΟΣ ΑΛΕΞΑΝΔΡΟΥΠΟΛΗΣ Α.Ε.

ΕΝΤΥΠΟ ΟΙΚΟΝΟΜΙΚΗΣ ΠΡΟΣΦΟΡΑΣ

Α/Α	ΕΙΔΟΣ	Μ.Μ.	ΠΟΣΟΤΗΤΑ	ΤΙΜΗ ΜΟΝΑΔΑΣ (€)	ΔΑΠΑΝΗ (€)
1	Προμήθεια και εγκατάσταση ελαστικών σκελών προσκρουστήρων ενδεικτικού τύπου Trellex MV 750X1000 mm	ΤΜΧ	17		
2	Προμήθεια και εγκατάσταση χυτοχαλύβδινης δέστρας T-HEAD ελκτικής ικανότητας 100ton	ΤΜΧ	1		
3	Επανατοποθέτηση υφιστάμενων τμημάτων προσκρουστήρων (αντιτριβικών πλακών, ελαστικών σκελών) και συντήρηση υφιστάμενων προσκρουστήρων	ΚΑΤ' ΑΠΟΚ.	1		
ΣΥΝΟΛΟ (ΧΩΡΙΣ Φ.Π.Α.):					
ΦΠΑ 24%:					
ΣΥΝΟΛΙΚΗ ΔΑΠΑΝΗ:					

.....
(Τόπος και ημερομηνία)

Ο Προσφέρων

(Ονοματεπώνυμο και σφραγίδα
υπογραφόντων)

**ΠΑΡΑΡΤΗΜΑ Γ****ΥΠΟΔΕΙΓΜΑ ΕΓΓΥΗΤΙΚΗΣ ΕΠΙΣΤΟΛΗΣ ΣΥΜΜΕΤΟΧΗΣ**

ΕΚΔΟΤΗΣ

Ημερομηνία έκδοσης

Προς: Οργανισμό Λιμένος Αλεξανδρούπολης Α.Ε**Ταχ. Διεύθυνση:**

Εγγύηση μας υπ' αριθμ. για ευρώ

Σας γνωρίζουμε ότι εγγυώμεθα προς εσάς με την παρούσα, ανεκκλήτως και ανεπιφυλάκτως, παραιτούμενοι του δικαιώματος της διαιρέσεως και διζήσεως, μέχρι του ποσού των ευρώ για την Εταιρία με ΑΦΜ, Οδός αριθμ. για τη συμμετοχή της στο διενεργούμενο διαγωνισμό σας της .. - .. -2017 για την ανάδειξη Αναδόχου «Συντήρησης – Αναβάθμισης Η/Μ εγκαταστάσεων λιμένα Αλεξανδρούπολης», σύμφωνα με τη υπ' αριθμ. . . διακήρυξή σας.

Η παρούσα εγγύηση καλύπτει μόνο τις από τη συμμετοχή στον παραπάνω διαγωνισμό απορρέουσες υποχρεώσεις της, καθ' όλο το χρόνο της εκ της προσφοράς δεσμεύσεώς της και μέχρι την υπογραφή της σύμβασης και κατάθεση της εγγύησης καλής εκτέλεσης των όρων της, στην περίπτωση κατακύρωσης της προμήθειας σε αυτήν.

Το παραπάνω ποσό βρίσκεται στη διάθεσή σας, και θα καταβληθεί, ολικά ή μερικά, χωρίς οποιαδήποτε εκ μέρους μας αντίρρηση, αμφισβήτηση ή ένσταση και χωρίς έρευνα του βάσιμου ή μη της απαιτήσεως σας μέσα σε πέντε (5) μέρες από την έγγραφη ειδοποίησή σας.

Σε περίπτωση κατάπτωσης της εγγύησης, το ποσό της κατάπτωσης υπόκειται σε πάγιο τέλος χαρτοσήμου.

Η παρούσα ισχύει μέχρι την

Ο χρόνος ισχύος της εγγύησης αυτής θα παραταθεί εφόσον ζητηθεί από την υπηρεσία σας πριν από την ημερομηνία λήξης της.

Βεβαιώνουμε υπεύθυνα ότι το ποσό των εγγυητικών επιστολών που έχουν δοθεί, συνυπολογίζοντας και το ποσό της παρούσας, δεν υπερβαίνει το όριο των εγγυήσεων που έχουμε το δικαίωμα να εκδίδουμε.

Υπογραφή



ΟΡΓΑΝΙΣΜΟΣ
ΛΙΜΕΝΟΣ
ΑΛΕΞΑΝΔΡΟΥΠΟΛΗΣ

ΠΑΡΑΡΤΗΜΑ Δ

Τυποποιημένο Έντυπο Υπεύθυνης Δήλωσης (ΤΕΥΔ) (άρθρου 79, παρ. 4 ν. 4412/2016)
σύμφωνα με το παρ. 7.1 της παρούσας διακήρυξης

Μέρος Ι: Πληροφορίες σχετικά με την αναθέτουσα αρχή/αναθέτοντα φορέα και τη διαδικασία ανάθεσης

Παροχή πληροφοριών δημοσίευσης σε εθνικό επίπεδο, με τις οποίες είναι δυνατή η αδιαμφισβήτητη ταυτοποίηση της διαδικασίας σύναψης δημόσιας σύμβασης:

A: Ονομασία, διεύθυνση και στοιχεία επικοινωνίας της αναθέτουσας αρχής (αα)/ αναθέτοντα φορέα (αφ)

- Ονομασία: **ΟΡΓΑΝΙΣΜΟΣ ΛΙΜΕΝΟΣ ΑΛΕΞΑΝΔΡΟΥΠΟΛΗΣ Α.Ε.**
- Κωδικός Αναθέτουσας Αρχής / Αναθέτοντα Φορέα ΚΗΜΔΗΣ : **99221100**
- Ταχυδρομική διεύθυνση / Πόλη / Ταχ. Κωδικός: **Εμπορικός Λιμένας Αλεξανδρούπολης-Τ.Κ.68132**
- Αρμόδιος για πληροφορίες: **Χρήστος Γκαζέπης, ΠΕ Πολ. Μηχανικός**
- Τηλέφωνο: **2551026251**
- Ηλ. ταχυδρομείο: ola@otenet.gr
- Διεύθυνση στο Διαδίκτυο (διεύθυνση δικτυακού τόπου): www.ola-sa.gr

B: Πληροφορίες σχετικά με τη διαδικασία σύναψης σύμβασης

- Τίτλος ή σύντομη περιγραφή της δημόσιας σύμβασης (συμπεριλαμβανομένου του σχετικού CPV):
Συντήρηση εξοπλισμού ανωδομών εμπορικών κρηπιδωμάτων λιμένα Αλεξανδρούπολης (CPV: 34931000-2)
- Κωδικός στο ΚΗΜΔΗΣ: **17REQ002081686 (Εγκριση Δαπάνης)**
- Η σύμβαση αναφέρεται σε έργα, προμήθειες, ή υπηρεσίες : **Προμήθεια**
- Εφόσον υφίστανται, ένδειξη ύπαρξης σχετικών τμημάτων : -

ΟΛΕΣ ΟΙ ΥΠΟΛΟΙΠΕΣ ΠΛΗΡΟΦΟΡΙΕΣ ΣΕ ΚΑΘΕ ΕΝΟΤΗΤΑ ΤΟΥ ΤΕΥΔ ΘΑ ΠΡΕΠΕΙ ΝΑ ΣΥΜΠΛΗΡΩΘΟΥΝ ΑΠΟ ΤΟΝ ΟΙΚΟΝΟΜΙΚΟ ΦΟΡΕΑ

Μέρος II: Πληροφορίες σχετικά με τον οικονομικό φορέα**A: Πληροφορίες σχετικά με τον οικονομικό φορέα**

Στοιχεία αναγνώρισης:	Απάντηση:
Πλήρης Επωνυμία:	[]
Αριθμός φορολογικού μητρώου (ΑΦΜ): Εάν δεν υπάρχει ΑΦΜ στη χώρα εγκατάστασης του οικονομικού φορέα, αναφέρετε άλλον εθνικό αριθμό ταυτοποίησης, εφόσον απαιτείται και υπάρχει	[]
Ταχυδρομική διεύθυνση:	[.....]
Αρμόδιος ή αρμόδιοι ¹ :	[.....]
Τηλέφωνο:	[.....]
Ηλ. ταχυδρομείο:	[.....]
Διεύθυνση στο Διαδίκτυο (διεύθυνση δικτυακού τόπου) (εάν υπάρχει):	[.....]
Γενικές πληροφορίες:	Απάντηση:
Ο οικονομικός φορέας είναι πολύ μικρή, μικρή ή μεσαία επιχείρηση ² ;	
Κατά περίπτωση, ο οικονομικός φορέας είναι εγγεγραμμένος σε επίσημο κατάλογο/Μητρώο εγκεκριμένων οικονομικών φορέων ή διαθέτει ισοδύναμο πιστοποιητικό (π.χ. βάσει εθνικού συστήματος (προ)επιλογής);	<input type="checkbox"/> Ναι <input type="checkbox"/> Όχι <input type="checkbox"/> Άνευ αντικειμένου
Εάν ναι: Απαντήστε στα υπόλοιπα τμήματα της παρούσας ενότητας, στην ενότητα Β και, όπου απαιτείται, στην ενότητα Γ του παρόντος μέρους, συμπληρώστε το μέρος V κατά περίπτωση, και σε κάθε περίπτωση συμπληρώστε και υπογράψτε το μέρος VI. α) Αναφέρετε την ονομασία του καταλόγου ή του πιστοποιητικού και τον σχετικό αριθμό εγγραφής ή πιστοποίησης, κατά περίπτωση: β) Εάν το πιστοποιητικό εγγραφής ή η πιστοποίηση διατίθεται ηλεκτρονικά, αναφέρετε: γ) Αναφέρετε τα δικαιολογητικά στα οποία βασίζεται η εγγραφή ή η πιστοποίηση και, κατά περίπτωση, την κατάταξη στον επίσημο κατάλογο ³ : δ) Η εγγραφή ή η πιστοποίηση καλύπτει όλα τα απαιτούμενα κριτήρια επιλογής; Εάν όχι: <u>Επιπροσθέτως, συμπληρώστε τις πληροφορίες που λείπουν στο μέρος IV, ενότητες Α, Β, Γ, ή Δ κατά περίπτωση ΜΟΝΟ εφόσον αυτό απαιτείται στη σχετική διακήρυξη ή στα έγγραφα της σύμβασης:</u> ε) Ο οικονομικός φορέας θα είναι σε θέση να προσκομίσει βεβαίωση πληρωμής εισφορών κοινωνικής ασφάλισης και φόρων ή να παράσχει πληροφορίες που θα δίνουν τη δυνατότητα στην αναθέτουσα αρχή ή στον αναθέτοντα φορέα να τη λάβει απευθείας μέσω πρόσβασης σε εθνική βάση δεδομένων σε	α) [.....] β) (διαδικτυακή διεύθυνση, αρχή ή φορέας έκδοσης, επακριβή στοιχεία αναφοράς των εγγράφων):[.....][.....][.....][.....] γ) [.....] δ) <input type="checkbox"/> Ναι <input type="checkbox"/> Όχι ε) <input type="checkbox"/> Ναι <input type="checkbox"/> Όχι

<p>οποιοδήποτε κράτος μέλος αυτή διατίθεται δωρεάν; Εάν η σχετική τεκμηρίωση διατίθεται ηλεκτρονικά, αναφέρετε:</p>	<p>(διαδικτυακή διεύθυνση, αρχή ή φορέας έκδοσης, επακριβή στοιχεία αναφοράς των εγγράφων): [.....][.....][.....][.....]</p>
<p>Τρόπος συμμετοχής:</p>	<p>Απάντηση:</p>
<p>Ο οικονομικός φορέας συμμετέχει στη διαδικασία σύναψης δημόσιας σύμβασης από κοινού με άλλους⁴;</p>	<p><input type="checkbox"/> Ναι <input type="checkbox"/> Όχι</p>
<p>Εάν ναι, μεριμνήστε για την υποβολή χωριστού εντύπου ΤΕΥΔ από τους άλλους εμπλεκόμενους οικονομικούς φορείς.</p>	
<p>Εάν ναι: α) Αναφέρετε τον ρόλο του οικονομικού φορέα στην ένωση ή κοινοπραξία (επικεφαλής, υπεύθυνος για συγκεκριμένα καθήκοντα ...): β) Προσδιορίστε τους άλλους οικονομικούς φορείς που συμμετέχουν από κοινού στη διαδικασία σύναψης δημόσιας σύμβασης: γ) Κατά περίπτωση, επωνυμία της συμμετέχουσας ένωσης ή κοινοπραξίας.</p>	<p>α) [.....] β) [.....] γ) [.....]</p>

Β: Πληροφορίες σχετικά με τους νόμιμους εκπροσώπους του οικονομικού φορέα

Κατά περίπτωση, αναφέρετε το όνομα και τη διεύθυνση του προσώπου ή των προσώπων που είναι αρμόδια/εξουσιοδοτημένα να εκπροσωπούν τον οικονομικό φορέα για τους σκοπούς της παρούσας διαδικασίας ανάθεσης δημόσιας σύμβασης:

Εκπροσώπηση, εάν υπάρχει:	Απάντηση:
Όνοματεπώνυμο συνοδευόμενο από την ημερομηνία και τον τόπο γέννησης εφόσον απαιτείται:	[.....] [.....]
Θέση/Ενεργών υπό την ιδιότητα	[.....]
Ταχυδρομική διεύθυνση:	[.....]
Τηλέφωνο:	[.....]
Ηλ. ταχυδρομείο:	[.....]
Εάν χρειάζεται, δώστε λεπτομερή στοιχεία σχετικά με την εκπροσώπηση (τις μορφές της, την έκταση, τον σκοπό ...):	[.....]

Γ: Πληροφορίες σχετικά με τη στήριξη στις ικανότητες άλλων ΦΟΡΕΩΝ⁵

Στήριξη:	Απάντηση:
Ο οικονομικός φορέας στηρίζεται στις ικανότητες άλλων οικονομικών φορέων προκειμένου να ανταποκριθεί στα κριτήρια επιλογής που καθορίζονται στο μέρος IV και στα (τυχόν) κριτήρια και κανόνες που καθορίζονται στο μέρος V κατωτέρω;	<input type="checkbox"/> Ναι <input type="checkbox"/> Όχι

Εάν ναι, επισυνάψτε χωριστό έντυπο ΤΕΥΔ με τις πληροφορίες που απαιτούνται σύμφωνα με τις ενότητες Α και Β του παρόντος μέρους και σύμφωνα με το μέρος III, για κάθε ένα από τους σχετικούς φορείς, δεόντως συμπληρωμένο και υπογεγραμμένο από τους νομίμους εκπροσώπους αυτών.

Επισημαίνεται ότι θα πρέπει να περιλαμβάνονται επίσης το τεχνικό προσωπικό ή οι τεχνικές υπηρεσίες, είτε ανήκουν απευθείας στην επιχείρηση του οικονομικού φορέα είτε όχι, ιδίως οι υπεύθυνοι για τον έλεγχο της ποιότητας και, όταν πρόκειται για δημόσιες συμβάσεις έργων, το τεχνικό προσωπικό ή οι τεχνικές υπηρεσίες που θα έχει στη διάθεσή του ο οικονομικός φορέας για την εκτέλεση της σύμβασης.

Εφόσον είναι σχετικές για την ειδική ικανότητα ή ικανότητες στις οποίες στηρίζεται ο οικονομικός φορέας, παρακαλείσθε να συμπεριλάβετε τις πληροφορίες που απαιτούνται σύμφωνα με τα μέρη IV και V για κάθε ένα από τους οικονομικούς φορείς.

Δ: Πληροφορίες σχετικά με υπεργολάβους στην ικανότητα των οποίων δεν στηρίζεται ο οικονομικός φορέας

-

Μέρος III: Λόγοι αποκλεισμού**A: Λόγοι αποκλεισμού που σχετίζονται με ποινικές καταδίκες⁶**

Στο άρθρο 73 παρ. 1 ορίζονται οι ακόλουθοι λόγοι αποκλεισμού:

1. συμμετοχή σε εγκληματική οργάνωση⁷.
2. δωροδοκία^{8,9}.
3. απάτη¹⁰.
4. τρομοκρατικά εγκλήματα ή εγκλήματα συνδεδεμένα με τρομοκρατικές δραστηριότητες¹¹.
5. νομιμοποίηση εσόδων από παράνομες δραστηριότητες ή χρηματοδότηση της τρομοκρατίας¹².
6. παιδική εργασία και άλλες μορφές εμπορίας ανθρώπων¹³.

<i>Λόγοι που σχετίζονται με ποινικές καταδίκες:</i>	<i>Απάντηση:</i>
Υπάρχει τελεσίδικη καταδικαστική απόφαση εις βάρος του οικονομικού φορέα ή οποιουδήποτε προσώπου ¹⁴ το οποίο είναι μέλος του διοικητικού, διευθυντικού ή εποπτικού του οργάνου ή έχει εξουσία εκπροσώπησης, λήψης αποφάσεων ή ελέγχου σε αυτό για έναν από τους λόγους που παρατίθενται ανωτέρω (σημεία 1-6), ή καταδικαστική απόφαση η οποία έχει εκδοθεί πριν από πέντε έτη κατά το μέγιστο ή στην οποία έχει οριστεί απευθείας περίοδος αποκλεισμού που εξακολουθεί να ισχύει;	<input type="checkbox"/> Ναι <input type="checkbox"/> Όχι <i>Εάν η σχετική τεκμηρίωση διατίθεται ηλεκτρονικά, αναφέρετε: (διαδικτυακή διεύθυνση, αρχή ή φορέας έκδοσης, επακριβή στοιχεία αναφοράς των εγγράφων):</i> <i>[.....][.....][.....][.....]</i> ¹⁵
Εάν ναι , αναφέρετε ¹⁶ : α) Ημερομηνία της καταδικαστικής απόφασης προσδιορίζοντας ποιο από τα σημεία 1 έως 6 αφορά και τον λόγο ή τους λόγους της καταδίκης, β) Προσδιορίστε ποιος έχει καταδικαστεί []· γ) Εάν ορίζεται απευθείας στην καταδικαστική απόφαση:	α) Ημερομηνία:[], σημείο(-α): [], λόγος(-οι):[] β) [.....] γ) Διάρκεια της περιόδου αποκλεισμού [.....] και σχετικό(-ά) σημείο(-α) [] <i>Εάν η σχετική τεκμηρίωση διατίθεται ηλεκτρονικά, αναφέρετε: (διαδικτυακή διεύθυνση, αρχή ή φορέας έκδοσης, επακριβή στοιχεία αναφοράς των εγγράφων):</i> <i>[.....][.....][.....][.....]</i> ¹⁷
Σε περίπτωση καταδικαστικής απόφασης, ο οικονομικός φορέας έχει λάβει μέτρα που να αποδεικνύουν την αξιοπιστία του παρά την ύπαρξη σχετικού λόγου αποκλεισμού («αυτοκάθαρση») ¹⁸ ;	<input type="checkbox"/> Ναι <input type="checkbox"/> Όχι
Εάν ναι , περιγράψτε τα μέτρα που λήφθηκαν ¹⁹ :	[.....]

Β: Λόγοι που σχετίζονται με την καταβολή φόρων ή εισφορών κοινωνικής ασφάλισης

Πληρωμή φόρων ή εισφορών κοινωνικής ασφάλισης:	Απάντηση:	
1) Ο οικονομικός φορέας έχει εκπληρώσει όλες τις υποχρεώσεις του όσον αφορά την πληρωμή φόρων ή εισφορών κοινωνικής ασφάλισης ²⁰ , στην Ελλάδα και στη χώρα στην οποία είναι τυχόν εγκατεστημένος ;	<input type="checkbox"/> Ναι <input type="checkbox"/> Όχι	
<p>Εάν όχι αναφέρετε:</p> <p>α) Χώρα ή κράτος μέλος για το οποίο πρόκειται;</p> <p>β) Ποιο είναι το σχετικό ποσό;</p> <p>γ) Πως διαπιστώθηκε η αθέτηση των υποχρεώσεων;</p> <p>1) Μέσω δικαστικής ή διοικητικής απόφασης;</p> <p>- Η εν λόγω απόφαση είναι τελεσίδικη και δεσμευτική;</p> <p>- Αναφέρατε την ημερομηνία καταδίκης ή έκδοσης απόφασης</p> <p>- Σε περίπτωση καταδικαστικής απόφασης, εφόσον ορίζεται απευθείας σε αυτήν, τη διάρκεια της περιόδου αποκλεισμού;</p> <p>2) Με άλλα μέσα; Διευκρινίστε:</p> <p>δ) Ο οικονομικός φορέας έχει εκπληρώσει τις υποχρεώσεις του είτε καταβάλλοντας τους φόρους ή τις εισφορές κοινωνικής ασφάλισης που οφείλει συμπεριλαμβανόμενων κατά περίπτωση, των δεδουλευμένων τόκων ή των προστίμων, είτε υπαγόμενος σε δεσμευτικό διακανονισμό για την καταβολή τους ;²¹</p>	<p>ΦΟΡΟΙ</p> <p>α)[.....].</p> <p>β)[.....]</p> <p>γ.1) <input type="checkbox"/> Ναι <input type="checkbox"/> Όχι -<input type="checkbox"/> Ναι <input type="checkbox"/> Όχι</p> <p>-[.....].</p> <p>-[.....].</p> <p>γ.2)[.....].</p> <p>δ) <input type="checkbox"/> Ναι <input type="checkbox"/> Όχι</p> <p>Εάν ναι, να αναφερθούν λεπτομερείς πληροφορίες [.....]</p>	<p>ΕΙΣΦΟΡΕΣ ΚΟΙΝΩΝΙΚΗΣ ΑΣΦΑΛΙΣΗΣ</p> <p>α)[.....].</p> <p>β)[.....]</p> <p>γ.1) <input type="checkbox"/> Ναι <input type="checkbox"/> Όχι -<input type="checkbox"/> Ναι <input type="checkbox"/> Όχι</p> <p>-[.....].</p> <p>-[.....].</p> <p>γ.2)[.....].</p> <p>δ) <input type="checkbox"/> Ναι <input type="checkbox"/> Όχι</p> <p>Εάν ναι, να αναφερθούν λεπτομερείς πληροφορίες [.....]</p>
Εάν η σχετική τεκμηρίωση όσον αφορά την καταβολή των φόρων ή εισφορών κοινωνικής ασφάλισης διατίθεται ηλεκτρονικά, αναφέρετε:	(διαδικτυακή διεύθυνση, αρχή ή φορέας έκδοσης, επακριβή στοιχεία αναφοράς των εγγράφων): ²² [.....][.....][.....]	

Γ: Λόγοι που σχετίζονται με αφερεγγυότητα, σύγκρουση συμφερόντων ή επαγγελματικό παράπτωμα

Πληροφορίες σχετικά με πιθανή αφερεγγυότητα, σύγκρουση συμφερόντων ή επαγγελματικό παράπτωμα	Απάντηση:
<p>Βρίσκεται ο οικονομικός φορέας σε οποιαδήποτε από τις ακόλουθες καταστάσεις²³ :</p> <p>α) πτώχευση, ή</p> <p>β) διαδικασία εξυγίανσης, ή</p> <p>γ) ειδική εκκαθάριση, ή</p> <p>δ) αναγκαστική διαχείριση από εκκαθαριστή ή από το δικαστήριο, ή</p> <p>ε) έχει υπαχθεί σε διαδικασία πτωχευτικού συμβιβασμού, ή</p> <p>στ) αναστολή επιχειρηματικών δραστηριοτήτων, ή</p> <p>ζ) σε οποιαδήποτε ανάλογη κατάσταση προκύπτουσα από παρόμοια διαδικασία προβλεπόμενη σε εθνικές διατάξεις νόμου</p> <p>Εάν ναι:</p> <p>- Παραθέστε λεπτομερή στοιχεία:</p> <p>- Διευκρινίστε τους λόγους για τους οποίους ωστόσο ο οικονομικός φορέας, θα δύναται να εκτελέσει τη σύμβαση, λαμβανόμενης υπόψη της εφαρμοστέας εθνικής νομοθεσίας και των μέτρων σχετικά με τη συνέχε συνέχιση της επιχειρηματικής του λειτουργίας υπό αυτές αυτές τις περιστάσεις²⁴</p> <p>Εάν η σχετική τεκμηρίωση διατίθεται ηλεκτρονικά, αναφέρετε:</p>	<p><input type="checkbox"/> Ναι <input type="checkbox"/> Όχι</p> <p>-[.....]</p> <p>-[.....]</p> <p>(διαδικτυακή διεύθυνση, αρχή ή φορέας έκδοσης, επακριβή στοιχεία αναφοράς των εγγράφων): [.....][.....][.....]</p>

Δ. ΑΛΛΟΙ ΛΟΓΟΙ ΑΠΟΚΛΕΙΣΜΟΥ

-

Μέρος IV: Κριτήρια επιλογής

Όσον αφορά τα κριτήρια επιλογής (ενότητα α ή ενότητες Α έως Δ του παρόντος μέρους), ο οικονομικός φορέας δηλώνει ότι:

α: Γενική ένδειξη για όλα τα κριτήρια επιλογής

Ο οικονομικός φορέας πρέπει να συμπληρώσει αυτό το πεδίο μόνο στην περίπτωση που η αναθέτουσα αρχή ή ο αναθέτων φορέας έχει δηλώσει στη σχετική διακήρυξη ή στην πρόσκληση ή στα έγγραφα της σύμβασης που αναφέρονται στην διακήρυξη, ότι ο οικονομικός φορέας μπορεί να συμπληρώσει μόνο την Ενότητα α του Μέρους IV χωρίς να υποχρεούται να συμπληρώσει οποιαδήποτε άλλη ενότητα του Μέρους IV:

<i>Εκπλήρωση όλων των απαιτούμενων κριτηρίων επιλογής</i>	<i>Απάντηση</i>
Πληροί όλα τα απαιτούμενα κριτήρια επιλογής;	<input type="checkbox"/> Ναι <input type="checkbox"/> Όχι

Α: Καταλληλότητα

Ο οικονομικός φορέας πρέπει να παράσχει πληροφορίες μόνον όταν τα σχετικά κριτήρια επιλογής έχουν προσδιοριστεί από την αναθέτουσα αρχή ή τον αναθέτοντα φορέα στη σχετική διακήρυξη ή στην πρόσκληση ή στα έγγραφα της σύμβασης που αναφέρονται στην διακήρυξη.

<i>Καταλληλότητα</i>	<i>Απάντηση</i>
<p>1) Ο οικονομικός φορέας είναι εγγεγραμμένος στα σχετικά επαγγελματικά ή εμπορικά μητρώα που τηρούνται στην Ελλάδα ή στο κράτος μέλος εγκατάστασής²⁵; του: <i>Εάν η σχετική τεκμηρίωση διατίθεται ηλεκτρονικά, αναφέρετε:</i></p>	<p>[...]</p> <p><i>(διαδικτυακή διεύθυνση, αρχή ή φορέας έκδοσης, επακριβή στοιχεία αναφοράς των εγγράφων):</i> [.....]/[.....]/[.....]</p>

B: Οικονομική και χρηματοοικονομική επάρκεια

Ο οικονομικός φορέας πρέπει να παράσχει πληροφορίες μόνον όταν τα σχετικά κριτήρια επιλογής έχουν προσδιοριστεί από την αναθέτουσα αρχή ή τον αναθέτοντα φορέα στη σχετική διακήρυξη ή στην πρόσκληση ή στα έγγραφα της σύμβασης που αναφέρονται στην διακήρυξη.

Οικονομική και χρηματοοικονομική επάρκεια	Απάντηση:
<p>1α) Ο («γενικός») ετήσιος κύκλος εργασιών του οικονομικού φορέα για τον αριθμό οικονομικών ετών που απαιτούνται στη σχετική διακήρυξη ή στην πρόσκληση ή στα έγγραφα της σύμβασης :</p> <p>και/ή,</p> <p>1β) Ο μέσος ετήσιος κύκλος εργασιών του οικονομικού φορέα για τον αριθμό ετών που απαιτούνται στη σχετική διακήρυξη ή στην πρόσκληση ή στα έγγραφα της σύμβασης είναι ο εξής²⁶:</p> <p><i>Εάν η σχετική τεκμηρίωση διατίθεται ηλεκτρονικά, αναφέρετε:</i></p>	<p>έτος: [.....] κύκλος εργασιών: [.....][...] νόμισμα</p> <p>έτος: [.....] κύκλος εργασιών: [.....][...] νόμισμα</p> <p>έτος: [.....] κύκλος εργασιών: [.....][...] νόμισμα</p> <p>(αριθμός ετών, μέσος κύκλος εργασιών): [.....],[.....][...] νόμισμα</p> <p><i>(διαδικτυακή διεύθυνση, αρχή ή φορέας έκδοσης, επακριβή στοιχεία αναφοράς των εγγράφων):</i> [.....][.....][.....]</p>
<p>2α) Ο ετήσιος («ειδικός») κύκλος εργασιών του οικονομικού φορέα στον επιχειρηματικό τομέα που καλύπτεται από τη σύμβαση και προσδιορίζεται στη σχετική διακήρυξη ή στην πρόσκληση ή στα έγγραφα της σύμβασης για τον αριθμό οικονομικών ετών που απαιτούνται είναι ο εξής:</p> <p>και/ή,</p> <p>2β) Ο μέσος ετήσιος κύκλος εργασιών του οικονομικού φορέα στον τομέα και για τον αριθμό ετών που απαιτούνται στη σχετική διακήρυξη ή στην πρόσκληση ή στα έγγραφα της σύμβασης είναι ο εξής²⁷:</p> <p><i>Εάν η σχετική τεκμηρίωση διατίθεται ηλεκτρονικά, αναφέρετε:</i></p>	<p>έτος: [.....] κύκλος εργασιών: [.....][...] νόμισμα</p> <p>έτος: [.....] κύκλος εργασιών: [.....][...] νόμισμα</p> <p>έτος: [.....] κύκλος εργασιών: [.....][...] νόμισμα</p> <p>(αριθμός ετών, μέσος κύκλος εργασιών): [.....],[.....][...] νόμισμα</p> <p><i>(διαδικτυακή διεύθυνση, αρχή ή φορέας έκδοσης, επακριβή στοιχεία αναφοράς των εγγράφων):</i> [.....][.....][.....]</p>
<p>3) Σε περίπτωση που οι πληροφορίες σχετικά με τον κύκλο εργασιών (γενικό ή ειδικό) δεν είναι διαθέσιμες για ολόκληρη την απαιτούμενη περίοδο, αναφέρετε την ημερομηνία που ιδρύθηκε ή άρχισε τις δραστηριότητές του ο οικονομικός φορέας:</p>	<p>[.....]</p>

Γ: Τεχνική και επαγγελματική ικανότητα

Ο οικονομικός φορέας πρέπει να παράσχει πληροφορίες μόνον όταν τα σχετικά κριτήρια επιλογής έχουν οριστεί από την αναθέτουσα αρχή ή τον αναθέτοντα φορέα στη σχετική διακήρυξη ή στην πρόσκληση ή στα έγγραφα της σύμβασης που αναφέρονται στη διακήρυξη .

Τεχνική και επαγγελματική ικανότητα	Απάντηση:								
<p>1β) Μόνο για δημόσιες συμβάσεις προμηθειών και δημόσιες συμβάσεις υπηρεσιών: Κατά τη διάρκεια της περιόδου αναφοράς²⁸, ο οικονομικός φορέας έχει προβεί στις ακόλουθες κυριότερες παραδόσεις αγαθών του είδους που έχει προσδιοριστεί ή έχει παράσχει τις ακόλουθες κυριότερες υπηρεσίες του είδους που έχει προσδιοριστεί: Κατά τη σύνταξη του σχετικού καταλόγου αναφέρετε τα ποσά, τις ημερομηνίες και τους παραλήπτες δημόσιους ή ιδιωτικούς²⁹:</p>	<p>Αριθμός ετών (η περίοδος αυτή προσδιορίζεται στη σχετική διακήρυξη ή στην πρόσκληση ή στα έγγραφα της σύμβασης που αναφέρονται στην διακήρυξη): [.....]</p> <table border="1" data-bbox="810 495 1386 555"> <thead> <tr> <th data-bbox="810 495 954 521">Περιγραφή</th> <th data-bbox="954 495 1094 521">Ποσά</th> <th data-bbox="1094 495 1235 521">ημερομηνίες</th> <th data-bbox="1235 495 1386 521">παραλήπτες</th> </tr> </thead> <tbody> <tr> <td data-bbox="810 521 954 555"></td> <td data-bbox="954 521 1094 555"></td> <td data-bbox="1094 521 1235 555"></td> <td data-bbox="1235 521 1386 555"></td> </tr> </tbody> </table>	Περιγραφή	Ποσά	ημερομηνίες	παραλήπτες				
Περιγραφή	Ποσά	ημερομηνίες	παραλήπτες						

Δ: Συστήματα διασφάλισης ποιότητας και πρότυπα περιβαλλοντικής διαχείρισης

Ο οικονομικός φορέας πρέπει να παράσχει πληροφορίες μόνον όταν τα συστήματα διασφάλισης ποιότητας και/ή τα πρότυπα περιβαλλοντικής διαχείρισης έχουν ζητηθεί από την αναθέτουσα αρχή ή τον αναθέτοντα φορέα στη σχετική διακήρυξη ή στην πρόσκληση ή στα έγγραφα της σύμβασης.

Συστήματα διασφάλισης ποιότητας και πρότυπα περιβαλλοντικής διαχείρισης	Απάντηση:
<p>Θα είναι σε θέση ο οικονομικός φορέας να προσκομίσει πιστοποιητικά που έχουν εκδοθεί από ανεξάρτητους οργανισμούς που βεβαιώνουν ότι ο οικονομικός φορέας συμμορφώνεται με τα απαιτούμενα πρότυπα διασφάλισης ποιότητας, συμπεριλαμβανομένης της προσβασιμότητας για άτομα με ειδικές ανάγκες; Εάν όχι, εξηγήστε τους λόγους και διευκρινίστε ποια άλλα αποδεικτικά μέσα μπορούν να προσκομιστούν όσον αφορά το σύστημα διασφάλισης ποιότητας; <i>Εάν η σχετική τεκμηρίωση διατίθεται ηλεκτρονικά, αναφέρετε:</i></p>	<p><input type="checkbox"/> Ναι <input type="checkbox"/> Όχι</p> <p>[.....] [.....]</p> <p>(διαδικτυακή διεύθυνση, αρχή ή φορέας έκδοσης, επακριβή στοιχεία αναφοράς των εγγράφων): [.....][.....][.....]</p>
<p>Θα είναι σε θέση ο οικονομικός φορέας να προσκομίσει πιστοποιητικά που έχουν εκδοθεί από ανεξάρτητους οργανισμούς που βεβαιώνουν ότι ο οικονομικός φορέας συμμορφώνεται με τα απαιτούμενα συστήματα ή πρότυπα περιβαλλοντικής διαχείρισης; Εάν όχι, εξηγήστε τους λόγους και διευκρινίστε ποια άλλα αποδεικτικά μέσα μπορούν να προσκομιστούν όσον αφορά τα συστήματα ή πρότυπα περιβαλλοντικής διαχείρισης; <i>Εάν η σχετική τεκμηρίωση διατίθεται ηλεκτρονικά, αναφέρετε:</i></p>	<p><input type="checkbox"/> Ναι <input type="checkbox"/> Όχι</p> <p>[.....] [.....]</p> <p>(διαδικτυακή διεύθυνση, αρχή ή φορέας έκδοσης, επακριβή στοιχεία αναφοράς των εγγράφων): [.....][.....][.....]</p>
<p>Θα είναι σε θέση ο οικονομικός φορέας να προσκομίσει πιστοποιητικά που έχουν εκδοθεί από ανεξάρτητους οργανισμούς που βεβαιώνουν ότι ο οικονομικός φορέας συμμορφώνεται με τα απαιτούμενα πρότυπα διασφάλισης διαχείρισης ασφάλειας και υγείας της εργασίας; Εάν όχι, εξηγήστε τους λόγους και διευκρινίστε ποια άλλα αποδεικτικά μέσα μπορούν να προσκομιστούν όσον αφορά τα συστήματα ή πρότυπα περιβαλλοντικής διαχείρισης; <i>Εάν η σχετική τεκμηρίωση διατίθεται ηλεκτρονικά, αναφέρετε:</i></p>	<p><input type="checkbox"/> Ναι <input type="checkbox"/> Όχι</p> <p>[.....] [.....]</p> <p>(διαδικτυακή διεύθυνση, αρχή ή φορέας έκδοσης, επακριβή στοιχεία αναφοράς των εγγράφων): [.....][.....][.....]</p>

Μέρος V: Περιορισμός του αριθμού των πληρούντων τα κριτήρια επιλογής υποψηφίων

-

Μέρος VI: Τελικές δηλώσεις

Ο κάτωθι υπογεγραμμένος, δηλώνω επισήμως ότι τα στοιχεία που έχω αναφέρει σύμφωνα με τα μέρη I – IV ανωτέρω είναι ακριβή και ορθά και ότι έχω πλήρη επίγνωση των συνεπειών σε περίπτωση σοβαρών ψευδών δηλώσεων.

Ο κάτωθι υπογεγραμμένος, δηλώνω επισήμως ότι είμαι σε θέση, κατόπιν αιτήματος και χωρίς καθυστέρηση, να προσκομίσω τα πιστοποιητικά και τις λοιπές μορφές αποδεικτικών εγγράφων που αναφέρονται³⁰, εκτός εάν:

α) η αναθέτουσα αρχή ή ο αναθέτων φορέας έχει τη δυνατότητα να λάβει τα σχετικά δικαιολογητικά απευθείας με πρόσβαση σε εθνική βάση δεδομένων σε οποιοδήποτε κράτος μέλος αυτή διατίθεται δωρεαν³¹.

β) η αναθέτουσα αρχή ή ο αναθέτων φορέας έχουν ήδη στην κατοχή τους τα σχετικά έγγραφα.

Ο κάτωθι υπογεγραμμένος δίδω επισήμως τη συγκατάθεσή μου στ... [προσδιορισμός της αναθέτουσας αρχής ή του αναθέτοντα φορέα, όπως καθορίζεται στο μέρος I, ενότητα Α], προκειμένου να αποκτήσει πρόσβαση σε δικαιολογητικά των πληροφοριών τις οποίες έχω υποβάλλει στ... [να προσδιοριστεί το αντίστοιχο μέρος/ενότητα/σημείο] του παρόντος Τυποποιημένου Εντύπου Υπεύθυνης Δήλωσης για τους σκοπούς τ... [προσδιορισμός της διαδικασίας προμήθειας: (συνοπτική περιγραφή, παραπομπή στη δημοσίευση στον εθνικό τύπο, έντυπο και ηλεκτρονικό, αριθμός αναφοράς)].

Ημερομηνία, τόπος και, όπου ζητείται ή είναι απαραίτητο, υπογραφή(-ές): [.....]

Επαναλάβετε τα στοιχεία των αρμοδίων, όνομα και επώνυμο, όσες φορές χρειάζεται.

² Βλέπε σύσταση της Επιτροπής, της 6ης Μαΐου 2003, σχετικά με τον ορισμό των πολύ μικρών, των μικρών και των μεσαίων επιχειρήσεων (ΕΕ L 124 της 20.5.2003, σ. 36). Οι πληροφορίες αυτές απαιτούνται μόνο για στατιστικούς σκοπούς.

Πολύ μικρή επιχείρηση: επιχείρηση η οποία **απασχολεί λιγότερους από 10 εργαζομένους** και της οποίας ο ετήσιος κύκλος εργασιών και/ή το σύνολο του ετήσιου ισολογισμού **δεν υπερβαίνει τα 2 εκατομμύρια ευρώ**.

Μικρή επιχείρηση: επιχείρηση η οποία **απασχολεί λιγότερους από 50 εργαζομένους** και της οποίας ο ετήσιος κύκλος εργασιών και/ή το σύνολο του ετήσιου ισολογισμού **δεν υπερβαίνει τα 10 εκατομμύρια ευρώ**.

Μεσαίες επιχειρήσεις: επιχειρήσεις που **δεν είναι ούτε πολύ μικρές ούτε μικρές** και οι οποίες **απασχολούν λιγότερους από 250 εργαζομένους** και των οποίων ο ετήσιος κύκλος εργασιών **δεν υπερβαίνει τα 50 εκατομμύρια ευρώ και/ή το σύνολο του ετήσιου ισολογισμού δεν υπερβαίνει τα 43 εκατομμύρια ευρώ**.

³ Τα δικαιολογητικά και η κατάταξη, εάν υπάρχουν, αναφέρονται στην πιστοποίηση.

⁴ Ειδικότερα ως μέλος ένωσης ή κοινοπραξίας ή άλλου παρόμοιου καθεστώτος.

⁵ Επισημαίνεται ότι σύμφωνα με το δεύτερο εδάφιο του άρθρου 78 *“Όσον αφορά τα κριτήρια που σχετίζονται με τους τίτλους σπουδών και τα επαγγελματικά προσόντα που ορίζονται στην περίπτωση σ’ του Μέρους II του Παραρτήματος XII του Προσαρτήματος Α’ ή με την σχετική επαγγελματική εμπειρία, οι οικονομικοί φορείς, μπορούν ωστόσο να βασίζονται στις ικανότητες άλλων φορέων μόνο εάν οι τελευταίοι θα εκτελέσουν τις εργασίες ή τις υπηρεσίες για τις οποίες απαιτούνται οι συγκεκριμένες ικανότητες.”*

⁶ Σύμφωνα με τις διατάξεις του άρθρου 73 παρ. 3 α, εφόσον προβλέπεται στα έγγραφα της σύμβασης είναι δυνατή η κατ’ εξαίρεση παρέκκλιση από τον υποχρεωτικό αποκλεισμό για επιτακτικούς λόγους δημόσιου συμφέροντος, όπως δημόσιας υγείας ή προστασίας του περιβάλλοντος.

⁷ Όπως ορίζεται στο άρθρο 2 της απόφασης-πλαίσιο 2008/841/ΔΕΥ του Συμβουλίου, της 24ης Οκτωβρίου 2008, για την καταπολέμηση του οργανωμένου εγκλήματος (ΕΕ L 300 της 11.11.2008, σ. 42).

⁸ Σύμφωνα με άρθρο 73 παρ. 1 (β). Στον Κανονισμό ΕΕΕΣ (Κανονισμός ΕΕ 2016/7) αναφέρεται ως “διαφθορά”.

⁹ Όπως ορίζεται στο άρθρο 3 της Σύμβασης περί της καταπολέμησης της δωροδοκίας στην οποία ενέχονται υπάλληλοι των Ευρωπαϊκών Κοινοτήτων ή των κρατών μελών της Ευρωπαϊκής Ένωσης (ΕΕ C 195 της 25.6.1997, σ. 1) και στην παράγραφο 1 του άρθρου 2 της απόφασης-πλαίσιο 2003/568/ΔΕΥ του Συμβουλίου, της 22ας Ιουλίου 2003 για την καταπολέμηση της δωροδοκίας στον ιδιωτικό τομέα (ΕΕ L 192 της 31.7.2003, σ. 54). Περιλαμβάνει επίσης τη διαφθορά όπως ορίζεται στο **ν. 3560/2007 (ΦΕΚ 103/Α)**, *«Κύρωση και εφαρμογή της Σύμβασης ποινικού δικαίου για τη διαφθορά και του Πρόσθετου σ’ αυτήν Πρωτοκόλλου» (αφορά σε προσθήκη καθόσον στο ν. Άρθρο 73 παρ. 1 β αναφέρεται η κείμενη νομοθεσία)*.

¹⁰ Κατά την έννοια του άρθρου 1 της σύμβασης σχετικά με τη προστασία των οικονομικών συμφερόντων των Ευρωπαϊκών Κοινοτήτων (ΕΕ C 316 της 27.11.1995, σ. 48) όπως κυρώθηκε με το ν. 2803/2000 (ΦΕΚ 48/Α) *“Κύρωση της Σύμβασης σχετικά με την προστασία των οικονομικών συμφερόντων των Ευρωπαϊκών Κοινοτήτων και των συναφών με αυτήν Πρωτοκόλλων*.

¹¹ Όπως ορίζονται στα άρθρα 1 και 3 της απόφασης-πλαίσιο του Συμβουλίου, της 13ης Ιουνίου 2002 για την καταπολέμηση της τρομοκρατίας (ΕΕ L 164 της 22.6.2002, σ. 3). Αυτός ο λόγος αποκλεισμού περιλαμβάνει επίσης την ηθική αυτουργία ή την απόπειρα εγκλήματος, όπως αναφέρονται στο άρθρο 4 της εν λόγω απόφασης-πλαίσιο.

¹² Όπως ορίζεται στο άρθρο 1 της οδηγίας 2005/60/ΕΚ του Ευρωπαϊκού Κοινοβουλίου και του Συμβουλίου, της 26ης Οκτωβρίου 2005, σχετικά με την πρόληψη της χρησιμοποίησης του χρηματοπιστωτικού συστήματος για τη νομιμοποίηση εσόδων από παράνομες δραστηριότητες και τη χρηματοδότηση της τρομοκρατίας (ΕΕ L 309 της

25.11.2005, σ.15) που ενσωματώθηκε με το ν. 3691/2008 (ΦΕΚ 166/Α) "Πρόληψη και καταστολή της νομιμοποίησης εσόδων από εγκληματικές δραστηριότητες και της χρηματοδότησης της τρομοκρατίας και άλλες διατάξεις".

¹³ Όπως ορίζεται στο άρθρο 2 της οδηγίας 2011/36/ΕΕ του Ευρωπαϊκού Κοινοβουλίου και του Συμβουλίου, της 5ης Απριλίου 2011, για την πρόληψη και την καταπολέμηση της εμπορίας ανθρώπων και για την προστασία των θυμάτων της, καθώς και για την αντικατάσταση της απόφασης-πλαίσιο 2002/629/ΔΕΥ του Συμβουλίου (ΕΕ L 101 της 15.4.2011, σ. 1) η οποία ενσωματώθηκε στην εθνική νομοθεσία με το ν. 4198/2013 (ΦΕΚ 215/Α)"Πρόληψη και καταπολέμηση της εμπορίας ανθρώπων και προστασία των θυμάτων αυτής και άλλες διατάξεις."

¹⁴ Η εν λόγω υποχρέωση αφορά ιδίως: α) στις περιπτώσεις εταιρειών περιορισμένης ευθύνης (Ε.Π.Ε) και προσωπικών εταιρειών (Ο.Ε και Ε.Ε), τους διαχειριστές, β) στις περιπτώσεις ανωνύμων εταιρειών (Α.Ε), τον Διευθύνοντα Σύμβουλο καθώς και όλα τα μέλη του Διοικητικού Συμβουλίου (βλ. τελευταίο εδάφιο της παρ. 1 του άρθρου 73)

¹⁵ Επαναλάβετε όσες φορές χρειάζεται.

¹⁶ Επαναλάβετε όσες φορές χρειάζεται.

¹⁷ Επαναλάβετε όσες φορές χρειάζεται.

¹⁸ Οικονομικός φορέας που έχει αποκλειστεί με τελεσίδικη απόφαση από τη συμμετοχή σε διαδικασία σύναψης σύμβασης ή ανάθεσης παραχώρησης δε μπορεί να κάνει χρήση αυτής της δυνατότητας κατά την περίοδο αποκλεισμού που ορίζεται στην εν λόγω απόφαση (άρθρο 73 παρ. 7 τελευταίο εδάφιο)

¹⁹ Λαμβανομένου υπόψη του χαρακτήρα των εγκλημάτων που έχουν διαπραχθεί (μεμονωμένα, κατ' εξακολούθηση, συστηματικά ...), η επεξήγηση πρέπει να καταδεικνύει την επάρκεια των μέτρων που λήφθηκαν.

²⁰ Στην περίπτωση που ο οικονομικός φορέας είναι Έλληνας πολίτης ή έχει την εγκατάστασή του στην Ελλάδα, οι υποχρεώσεις του που αφορούν τις εισφορές κοινωνικής ασφάλισης καλύπτουν τόσο την κύρια όσο και την επικουρική ασφάλιση (άρθρο 73 παρ. 2 δεύτερο εδάφιο).

²¹ Σημειώνεται ότι, σύμφωνα με το άρθρο 73 παρ. 3 περ. α και β, εφόσον προβλέπεται στα έγγραφα της σύμβασης είναι δυνατή η παρέκκλιση από τον υποχρεωτικό αποκλεισμό λόγω αθέτησης υποχρεώσεων καταβολής φόρων ή ασφαλιστικών εισφορών κατ' εξαίρεση, για επιτακτικούς λόγους δημόσιου συμφέροντος, όπως δημόσιας υγείας ή προστασίας του περιβάλλοντος ή/και όταν ο αποκλεισμός θα ήταν σαφώς δυσανάλογος, ιδίως όταν μόνο μικρά ποσά των φόρων ή των εισφορών κοινωνικής ασφάλισης δεν έχουν καταβληθεί, ή όταν ο οικονομικός φορέας ενημερώθηκε σχετικά με το ακριβές ποσό που οφείλεται λόγω αθέτησης των υποχρεώσεων του όσον αφορά στην καταβολή φόρων ή εισφορών κοινωνικής ασφάλισης σε χρόνο κατά τον οποίο δεν είχε τη δυνατότητα να λάβει μέτρα, σύμφωνα με το τελευταίο εδάφιο της παραγράφου 2 του άρθρου 73, πριν από την εκπνοή της προθεσμίας αίτησης συμμετοχής ή σε ανοικτές διαδικασίες της προθεσμίας υποβολής προσφοράς

²² Επαναλάβετε όσες φορές χρειάζεται.

²³ Η απόδοση όρων είναι σύμφωνη με την παρ. 4 του άρθρου 73 που διαφοροποιείται από τον Κανονισμό ΕΕΕΣ (Κανονισμός ΕΕ 2016/7)

²⁴ Άρθρο 73 παρ. 5.

²⁵ Όπως περιγράφεται στο Παράρτημα XI του Προσαρτήματος Α, **οι οικονομικοί φορείς από ορισμένα κράτη μέλη οφείλουν να συμμορφώνονται με άλλες απαιτήσεις που καθορίζονται στο Παράρτημα αυτό.**

²⁶ Μόνον εφόσον επιτρέπεται **στη σχετική διακήρυξη ή στην πρόσκληση ή στα έγγραφα της σύμβασης που αναφέρονται στην διακήρυξη.**

²⁷ Μόνον εφόσον επιτρέπεται στη σχετική διακήρυξη ή στην πρόσκληση ή στα έγγραφα της σύμβασης που αναφέρονται στην διακήρυξη.

- ²⁸ Οι αναθέτουσες αρχές μπορούν να **ζητούν** έως τρία έτη και να **επιτρέπουν** την τεκμηρίωση εμπειρίας που **υπερβαίνει** τα τρία έτη.
- ²⁹ Πρέπει να απαριθμούνται **όλοι** οι παραλήπτες και ο κατάλογος πρέπει να περιλαμβάνει τόσο δημόσιους όσο και ιδιωτικούς πελάτες για τα σχετικά αγαθά ή υπηρεσίες.
- ³⁰ Πρβλ και άρθρο 1 ν. 4250/2014
- ³¹ Υπό την προϋπόθεση ότι ο οικονομικός φορέας έχει παράσχει τις απαραίτητες πληροφορίες (διαδικτυακή διεύθυνση, αρχή ή φορέα έκδοσης, επακριβή στοιχεία αναφοράς των εγγράφων) που παρέχουν τη δυνατότητα στην αναθέτουσα αρχή ή στον αναθέτοντα φορέα να το πράξει. Όπου απαιτείται, τα στοιχεία αυτά πρέπει να συνοδεύονται από τη σχετική συγκατάθεση για την εν λόγω πρόσβαση.

Ο ΠΡΟΕΔΡΟΣ & ΔΙΕΥΘΥΝΩΝ ΣΥΜΒΟΥΛΟΣ

Ο.Λ.Α. Α.Ε.

ΧΡΗΣΤΟΣ ΔΟΥΚΑΣ